



รายงานผล  
การติดตามและประเมินผลแผนพัฒนาท้องถิ่น  
ขององค์การบริหารส่วนตำบลพินาม  
อำเภอนาแก จังหวัดนครพนม  
ประจำปีงบประมาณ พ.ศ. ๒๕๖๔





ประกาศองค์การบริหารส่วนตำบลพิมาน  
เรื่อง การติดตามและประเมินผลแผนพัฒนาท้องถิ่น ประจำปีงบประมาณ พ.ศ. ๒๕๖๔

ด้วยระเบียบกระทรวงมหาดไทย ว่าด้วยการจัดทำแผนพัฒนาขององค์กรปกครองส่วนท้องถิ่น พ.ศ. ๒๕๔๘ แก้ไขเพิ่มเติม (ฉบับที่ ๒) พ.ศ. ๒๕๕๙ และ (ฉบับที่ ๓) พ.ศ. ๒๕๖๑ ข้อ ๒๙ (๓) แก้ไขเพิ่มเติม โดยระเบียบกระทรวงมหาดไทยว่าด้วยการจัดทำแผนพัฒนาขององค์กรปกครองส่วนท้องถิ่น (ฉบับที่ ๓) พ.ศ. ๒๕๖๑ และให้ใช้ความต่อไปนี้แทน “รายงานผลและเสนอความเห็นซึ่งได้จากการติดตามและประเมินผลแผนพัฒนาต่อผู้บริหารท้องถิ่น เพื่อให้ผู้บริหารท้องถิ่นเสนอต่อสภาท้องถิ่น และคณะกรรมการพัฒนาท้องถิ่น พร้อมทั้งประกาศผลการติดตามและประเมินผลแผนพัฒนาให้ประชาชนในท้องถิ่นทราบในที่เปิดเผยภายในสิบห้าวันนับแต่วันรายงานผลและเสนอความเห็นดังกล่าว และต้องปิดประกาศไว้เป็นระยะเวลาไม่น้อยกว่าสามสิบวัน โดยอย่างน้อยปีละหนึ่งครั้งภายในเดือนธันวาคมของทุกปี” แต่เนื่องจากในห้วงระยะเวลาการติดตามและประเมินผลแผนพัฒนาท้องถิ่น องค์การบริหารส่วนตำบลพิมานไม่มีผู้บริหารท้องถิ่น และสภาท้องถิ่น จึงอาศัยอำนาจตามข้อ ๕ ของระเบียบกระทรวงมหาดไทยว่าด้วยการจัดทำแผนพัฒนาขององค์กรปกครองส่วนท้องถิ่น พ.ศ. ๒๕๔๘ แก้ไขเพิ่มเติม (ฉบับที่ ๒) พ.ศ. ๒๕๕๙ และ (ฉบับที่ ๓) พ.ศ. ๒๕๖๑ ผ่อนผันการดำเนินการติดตามและประเมินผลแผนพัฒนาท้องถิ่นฯ ให้แล้วเสร็จภายในเดือนกุมภาพันธ์ พ.ศ. ๒๕๖๕

ดังนั้น เพื่อการปฏิบัติเป็นไปตามเจตนารมณ์ของระเบียบกระทรวงมหาดไทยว่าด้วยการจัดทำแผนพัฒนาขององค์กรปกครองส่วนท้องถิ่น พ.ศ. ๒๕๔๘ แก้ไขเพิ่มเติม (ฉบับที่ ๒) พ.ศ. ๒๕๕๙ และ (ฉบับที่ ๓) พ.ศ. ๒๕๖๑ องค์การบริหารส่วนตำบลพิมาน จึงขอประกาศผลการติดตามและประเมินผลแผนพัฒนาท้องถิ่น ประจำปีงบประมาณ พ.ศ. ๒๕๖๔ เพื่อให้ประชาชนได้มีส่วนร่วมในการตรวจสอบและกำกับการบริหารจัดการองค์การบริหารส่วนตำบลพิมาน ส่วนรายละเอียดเพิ่มเติมสามารถติดต่อได้ที่ งานวิเคราะห์นโยบายและแผน สำนักปลัดองค์การบริหารส่วนตำบลพิมาน อำเภอนาแก จังหวัดนครพนม

จึงประกาศมาเพื่อทราบโดยทั่วกัน

ประกาศ ณ วันที่ ๑๗ กุมภาพันธ์ พ.ศ. ๒๕๖๕

(นายบัญชา ศรีชาหลวง)

นายกองค์การบริหารส่วนตำบลพิมาน

## คำนำ

ระเบียบกระทรวงมหาดไทย ว่าด้วยการจัดทำแผนพัฒนาขององค์กรปกครองส่วนท้องถิ่น พ.ศ. ๒๕๔๘ แก้ไขเพิ่มเติม (ฉบับที่ ๒) พ.ศ. ๒๕๕๙ และ (ฉบับที่ ๓) พ.ศ. ๒๕๖๑ ข้อ ๒๙ (๓) รายงานผลและเสนอความเห็นซึ่งได้จากการติดตามและประเมินผลแผนพัฒนาท้องถิ่นต่อผู้บริหารท้องถิ่นเพื่อให้ผู้บริหารท้องถิ่นเสนอต่อสภาท้องถิ่น และคณะกรรมการพัฒนาท้องถิ่น พร้อมทั้งประกาศผลการติดตามและประเมินผลแผนพัฒนาท้องถิ่นให้ประชาชนในท้องถิ่นทราบในที่เปิดเผยภายในสิบห้าวันนับแต่วันรายงานผล และเสนอความเห็นดังกล่าว และต้องปิดประกาศไว้เป็นระยะเวลาไม่น้อยกว่าสามสิบวันโดยอย่างน้อยปีละหนึ่งครั้งภายในเดือนธันวาคมของทุกปี แต่เนื่องจากในห้วงระยะเวลาการติดตามและประเมินผลแผนพัฒนาท้องถิ่น องค์กรบริหารส่วนตำบลพินนาไม่มีผู้บริหารท้องถิ่นและสภาท้องถิ่น จึงอาศัยอำนาจตามข้อ ๕ ของระเบียบกระทรวงมหาดไทยว่าด้วยการจัดทำแผนพัฒนาขององค์กรปกครองส่วนท้องถิ่น พ.ศ. ๒๕๔๘ แก้ไขเพิ่มเติม (ฉบับที่ ๒) พ.ศ. ๒๕๕๙ และ (ฉบับที่ ๓) พ.ศ. ๒๕๖๑ ผ่อนผันการดำเนินการติดตามและประเมินผลแผนพัฒนาท้องถิ่นฯ ให้แล้วเสร็จภายในเดือนกุมภาพันธ์ พ.ศ. ๒๕๖๕

ดังนั้น เพื่อการปฏิบัติให้เป็นไปตามระเบียบกระทรวงมหาดไทย ว่าด้วยการจัดทำแผนพัฒนาขององค์กรปกครองส่วนท้องถิ่น พ.ศ. ๒๕๔๘ แก้ไขเพิ่มเติม (ฉบับที่ ๒) พ.ศ. ๒๕๕๙ และ (ฉบับที่ ๓) พ.ศ. ๒๕๖๑ องค์กรบริหารส่วนตำบลพินนา จึงขอประกาศผลการดำเนินงานการจัดทำงบประมาณ การใช้จ่าย และผลการดำเนินงาน รวมทั้งการติดตามและประเมินผลแผนพัฒนาท้องถิ่น ในรอบปีงบประมาณ พ.ศ. ๒๕๖๔ เพื่อให้ประชาชนได้มีส่วนร่วมในการตรวจสอบและทราบข้อมูลข่าวสาร

## สารบัญ

เนื้อหา	หน้า
บทสรุปผู้บริหารท้องถิ่น.....	๑
ส่วนที่ ๑ บทนำ	
๑. บทนำ.....	๓
๒. วัตถุประสงค์ของการติดตาม.....	๔
๓. ขั้นตอนการติดตามและประเมินผล.....	๔
๔. เครื่องมือการติดตามและประเมินผล.....	๘
๕. ประโยชน์ของการติดตามและประเมินผล.....	๑๐
ส่วนที่ ๒ การติดตามและประเมินผล	
๑. สรุปผลการติดตามและประเมินผล.....	๑๒
๑.๑ ยุทธศาสตร์การพัฒนาท้องถิ่น.....	๑๒
๑.๒ โครงการพัฒนาในแผนพัฒนาท้องถิ่น.....	๑๔
๑.๓ ผลการดำเนินงานตามงบประมาณที่ได้รับและการเบิกจ่ายงบประมาณ.....	๑๖
๑.๔ ผลที่ได้รับจากการดำเนินงาน.....	๑๘
๑.๕ ปัญหา อุปสรรคการดำเนินงานที่ผ่านมาและแนวทางการแก้ไข.....	๒๗
๒.แนวทางการติดตามและประเมินผล.....	๒๘
๒.๑ การติดตามและประเมินผลยุทธศาสตร์.....	๒๘
๒.๒ การติดตามและประเมินผลโครงการ.....	๒๘
๒.๓ กรอบและแนวทางในการติดตามและประเมินผล.....	๒๘
๒.๔ เครื่องมือที่ใช้ในการติดตามและประเมินผล.....	๒๙
ส่วนที่ ๓ ผลการวิเคราะห์การติดตามและประเมินผล	
๑. ผลการพิจารณาการติดตามและประเมินผลยุทธศาสตร์.....	๓๐
๒. ผลการพิจารณาการติดตามและประเมินผลโครงการ.....	๓๙
๓. การวิเคราะห์ข้อมูลเชิงปริมาณในด้านความพึงพอใจต่อผลการดำเนินงาน.....	๔๙
ส่วนที่ ๔ สรุปผล ข้อเสนอแนะและข้อเสนอแนะ	
๑. สรุปผลการพัฒนาท้องถิ่นในภาพรวม.....	๕๒
๒. ข้อเสนอแนะในการจัดทำแผนพัฒนาท้องถิ่นในอนาคต.....	๖๗
ภาคผนวก.....	๗๐

## บทสรุปผู้บริหารท้องถิ่น

### รายงานผลการติดตามและประเมินผลแผนพัฒนาองค์การบริหารส่วนตำบลพิมาน ประจำปีงบประมาณ พ.ศ. ๒๕๖๔

ด้วยระเบียบกระทรวงมหาดไทยว่าด้วยการจัดทำแผนพัฒนาขององค์กรปกครองส่วนท้องถิ่น พ.ศ. ๒๕๔๘ แก้ไขเพิ่มเติมถึง (ฉบับที่ ๓) พ.ศ.๒๕๖๑ หมวด ๖ ข้อ ๒๙ ได้กำหนดให้มีการดำเนินการติดตามและประเมินผลแผนพัฒนาขององค์กรปกครองส่วนท้องถิ่น โดยคณะกรรมการติดตามและประเมินผลพัฒนา มีหน้าที่ดำเนินการติดตามและประเมินผลแผนพัฒนาขององค์กรปกครองส่วนท้องถิ่น ซึ่งคณะกรรมการจะต้องดำเนินการกำหนดแนวทางวิธีการในการติดตามและประเมินผลแผนพัฒนา รายงานผลและเสนอความเห็น ซึ่งได้จากการติดตามและประเมินผลแผนพัฒนาต่อผู้บริหารท้องถิ่น เพื่อให้ผู้บริหารท้องถิ่นเสนอต่อสภาท้องถิ่น พร้อมทั้งประกาศผลการติดตามและประเมินผลแผนพัฒนา ให้ประชาชนในท้องถิ่นทราบในที่เปิดเผยภายใน สิบห้าวัน นับแต่วันรายงานผลและเสนอความเห็นดังกล่าวและต้องปิดประกาศไว้เป็นระยะเวลาไม่น้อยกว่า สามสิบวันโดยอย่างน้อยปีละหนึ่งครั้งภายในเดือนธันวาคมของทุกปี

การติดตามและประเมินผลแผนพัฒนา ถือว่าเป็นกระบวนการสำคัญต่อการพัฒนาท้องถิ่น เพราะระบบการติดตามและประเมินผล เป็นเครื่องบ่งชี้ว่าแผนพัฒนาท้องถิ่นสามารถนำไปใช้ให้เกิดการพัฒนา ที่มีประสิทธิภาพ สามารถตอบสนองความต้องการของประชาชนได้อย่างแท้จริง ผลจากการดำเนินงานเป็นไปตามเป้าหมายหรือไม่ และทำให้ทราบถึงปัญหา อุปสรรค ข้อเสนอแนะในการดำเนินงาน เพื่อจะได้นำข้อมูลดังกล่าวไปปรับปรุง แก้ไข และพัฒนาต่อไป

องค์การบริหารส่วนตำบลพิมาน ได้ดำเนินการติดตามและประเมินผล ประจำปีงบประมาณ พ.ศ.๒๕๖๔ ตามยุทธศาสตร์การพัฒนา ๙ ด้าน ดังนี้

- ยุทธศาสตร์ที่ ๑ ยุทธศาสตร์การพัฒนาด้านเศรษฐกิจ
- ยุทธศาสตร์ที่ ๒ ยุทธศาสตร์การพัฒนาด้านสังคมและคุณภาพชีวิต
- ยุทธศาสตร์ที่ ๓ ยุทธศาสตร์การพัฒนาด้านสาธารณสุข
- ยุทธศาสตร์ที่ ๔ ยุทธศาสตร์การพัฒนาด้านการศึกษา ศาสนาวัฒนธรรมและประเพณีท้องถิ่น
- ยุทธศาสตร์ที่ ๕ ยุทธศาสตร์การพัฒนาด้านทรัพยากรธรรมชาติและสิ่งแวดล้อม
- ยุทธศาสตร์ที่ ๖ ยุทธศาสตร์การพัฒนาด้านการเมืองการบริหาร
- ยุทธศาสตร์ที่ ๗ ยุทธศาสตร์การพัฒนาด้านโครงสร้างพื้นฐาน
- ยุทธศาสตร์ที่ ๘ ยุทธศาสตร์การพัฒนาด้านการพัฒนาแหล่งน้ำ
- ยุทธศาสตร์ที่ ๙ ยุทธศาสตร์การพัฒนาด้านการท่องเที่ยวและกีฬา

### ข้อเสนอจากการติดตามและประเมินผลแผนพัฒนา องค์การบริหารส่วนตำบลพิมาน

๑. โครงการที่ได้รับอนุมัติงบประมาณให้ดำเนินการแล้ว ไม่ควรโอนงบประมาณเพิ่มหรือโอนลดในภายหลัง เพราะสะท้อนให้เห็นถึงความล้มเหลวในการบริหารงบประมาณที่ผิดพลาดอันเนื่องมาจากขาดการวิเคราะห์การใช้จ่ายงบประมาณอย่างรอบด้าน ควรมีการตั้งงบประมาณให้สอดคล้องกับการเบิกจ่ายจริง

๒. โครงการ/กิจกรรมที่มีการดำเนินงานอย่างต่อเนื่องเป็นประจำทุกปีงบประมาณควรมีการเปลี่ยนแปลงรูปแบบการจัดงานที่แตกต่างไปจากเดิมบ้าง โดยเน้นประโยชน์ของชุมชนเป็นสำคัญ

๓. ทุกแผนงาน/โครงการที่บรรจุไว้ในแผนพัฒนาควรคำนึงถึงความเป็นไปได้ในเรื่องของความพร้อมด้านพื้นที่ประโยชน์ที่คาดว่าจะได้รับ ผลกระทบทั้งทางตรงและทางอ้อม และสถานะทางการเงินการคลังของท้องถิ่นเป็นสำคัญ ทั้งนี้เพื่อประโยชน์ในการขอรับการสนับสนุนงบประมาณจากหน่วยงานภายนอก

๔. ส่งเสริมให้ประชาชนมีส่วนร่วมในการดำเนินกิจกรรมขององค์การบริหารส่วนตำบลพิมานให้มากขึ้น ทั้งก่อนการดำเนินโครงการ ระหว่างดำเนินโครงการ และเมื่อเสร็จสิ้นโครงการ โดยหาแนวทางวิธีการให้เกิดกระบวนการมีส่วนร่วมของประชาชนในทุกขั้นตอนของการดำเนินโครงการขององค์การบริหารส่วนตำบลพิมานรวมถึงการเปิดโอกาสให้ประชาชนได้รับรู้ ตรวจสอบการดำเนินโครงการให้มากขึ้น

๕. ควรมีการสำรวจข้อมูลพื้นฐานขององค์การบริหารส่วนตำบลพิมานและมีฐานข้อมูลที่เป็นปัจจุบัน เพื่อสามารถใช้ประกอบเป็นข้อมูลในการวิเคราะห์สภาพแวดล้อมของชุมชน เพื่อนำไปสู่แนวทางการกำหนด ทิศทางการพัฒนาที่สามารถสนองตอบความต้องการของประชาชนและสามารถแก้ไขปัญหาเป็นไปอย่างรวดเร็ว

๖. ควรมีการประชาสัมพันธ์ข้อมูลข่าวสาร การดำเนินโครงการให้ประชาชนรับทราบอย่างทั่วถึงด้วยวิธีการต่างๆ ที่สามารถเข้าถึงประชาชน ชุมชน ให้ได้รับข้อมูลข่าวสารมากที่สุด

## ส่วนที่ ๑ บทนำ

### ๑. ความสำคัญของการติดตามและประเมินผล

การติดตาม (Monitoring) และ การประเมินผล (Evaluation) เป็นกระบวนการที่ต่างกัน มีจุดหมายไม่เหมือนกัน แต่กระบวนการทั้งสองมีความเกี่ยวข้องสัมพันธ์กัน และเมื่อนำแนวคิดและหลักการติดตามและประเมินผล มาประสานใช้ด้วยกันอย่างเหมาะสม จะช่วยให้ผู้บริหาร สามารถกำกับดูแล ทบทวน และพัฒนางาน พัฒนาท้องถิ่นตามแผนงาน โครงการได้อย่างมีประสิทธิภาพและประสิทธิผล การติดตามและประเมินผลแผนพัฒนาท้องถิ่นขององค์การบริหารส่วนตำบลพินนา จึงเป็นการติดตามผลที่ให้ความสำคัญ ดังนี้

๑. ผลการปฏิบัติงานของผู้รับผิดชอบแต่ละแผนงาน โครงการเพื่อการพัฒนาองค์การบริหารส่วนตำบลพินนา หรือกิจกรรมต่างๆ ที่ดำเนินการหรือไม่ได้ดำเนินการตามแผนพัฒนาท้องถิ่นที่ได้กำหนดไว้หรือไม่ รวมทั้งงบประมาณในการดำเนินงาน

๒. ผลการใช้ปัจจัยหรือทรัพยากรต่างๆ ในการพัฒนาองค์การบริหารส่วนตำบลพินนา ตรวจสอบว่าแผนงาน โครงการเพื่อการพัฒนาได้รับปัจจัยหรือทรัพยากรทั้งด้านปริมาณ และคุณภาพตามระยะเวลาที่กำหนดไว้หรือไม่อย่างไร

๓. ผลการดำเนินงาน ตรวจสอบว่าได้ผลตรงตามเป้าหมายที่กำหนดไว้หรือไม่เพียงใด มีปัญหาอุปสรรคอะไรบ้าง ทั้งในด้านการจัดทำแผนพัฒนาท้องถิ่น การดำเนินการตามแผนงานและโครงการเพื่อการพัฒนาท้องถิ่น และขั้นตอนต่างๆ ในการดำเนินการตามโครงการเพื่อการพัฒนาท้องถิ่น

๔. ความสำคัญของการติดตามและประเมินผลแผน เป็นเครื่องมือสำคัญในการทดสอบผลการดำเนินงานตามภารกิจขององค์การบริหารส่วนตำบลพินนา ว่าดำเนินการได้ตามเป้าหมายที่กำหนดไว้หรือไม่ ทำให้ทราบและกำหนดทิศทางการพัฒนาได้อย่างเป็นรูปธรรมและเกิดความชัดเจนที่จะทำให้ทราบถึงจุดแข็ง (strengths) จุดอ่อน (weaknesses) โอกาส (opportunities) ปัญหาหรืออุปสรรค (threats) ของแผนพัฒนาท้องถิ่น (พ.ศ.๒๕๖๑-๒๕๖๕) โครงการกิจกรรมต่างๆ ซึ่งอาจเกิดจากปัญหาและความต้องการของประชาชน ผู้บริหารท้องถิ่น เจ้าหน้าที่ และผู้ที่มีส่วนเกี่ยวข้องเพื่อนำไปสู่การปรับปรุงแผนงาน โครงการพัฒนาให้เกิดความสอดคล้องกับสภาพแวดล้อม ภายใต้ความต้องการและความพึงพอใจของประชาชนในตำบล

**บทสรุปของความสำคัญ** ในการนำไปสู่การวางแผนการพัฒนาในปีต่อๆ ไป เพื่อให้เกิดผลสัมฤทธิ์เชิงคุณค่าในกิจการสาธารณะมากที่สุด และเมื่อพบจุดแข็งก็ต้องเร่งรีบดำเนินการและจะต้องมีความสุขุมรอบคอบในการดำเนินการขยายโครงการ งานต่างๆ ที่เป็นจุดแข็ง และพึงรอโอกาสในการเสริมสร้างให้เกิดจุดแข็งนี้ และเมื่อพบปัญหาและอุปสรรคก็ต้องตั้งรับให้มั่น รอโอกาสที่จะดำเนินการและตั้งมั่นเพื่อรอโอกาสและสุดท้ายเมื่อมีโอกาสก็ต้องใช้พันธมิตรหรือผู้มีส่วนได้เสียในองค์การบริหารส่วนตำบลพินนา ให้เกิดประโยชน์ เพื่อดำเนินการขยายแผน โครงการ งานต่างๆ พร้อมการปรับปรุงและเร่งดำเนินการ สิ่งเหล่านี้จะถูกค้นพบเพื่อให้เกิดการพัฒนา โดยการติดตามและประเมินผลซึ่งส่งผลให้เกิดกระบวนการพัฒนาอย่างเข้มแข็งและมีความยั่งยืน เป็นไปตามเป้าหมายประสงค์ที่ตั้งไว้ได้อย่างดียิ่ง

## ๒. วัตถุประสงค์ของการติดตามและประเมินผล

การติดตามและประเมินผลแผนพัฒนาท้องถิ่นมุ่งค้นหาแผน โครงการที่ได้ดำเนินการไปแล้วว่าสิ่งใดควรดำเนินการต่อไปตามวัตถุประสงค์ของแผนงาน โครงการ หรือศึกษาระหว่างดำเนินการตามโครงการ เพื่อการพัฒนาท้องถิ่นนั้นว่ามีปัญหาใดควรปรับปรุงเพื่อการบรรลุเป้าหมาย ติดตามและประเมินผลแผนงาน โครงการเพื่อการพัฒนาท้องถิ่นที่ไม่ได้ดำเนินงานเป็นเพราะเหตุใด เกิดปัญหาจากเรื่องใด จึงได้กำหนดเป็น วัตถุประสงค์ได้ดังนี้

๑. เพื่อเป็นเครื่องมือในการบริหารราชการท้องถิ่นขององค์การบริหารส่วนตำบลพินาน ซึ่งจะ ช่วยตอบสนองภารกิจตามอำนาจหน้าที่ของหน่วยงาน รวมทั้งปรับปรุงการปฏิบัติงานให้ดีขึ้น มีประสิทธิภาพ และประสิทธิผล

๒. เพื่อให้ทราบความก้าวหน้าการดำเนินงานตามระยะเวลาและเป้าหมายที่กำหนดไว้ สภาพผลการดำเนินงาน ตลอดจนปัญหา อุปสรรคในการพัฒนาท้องถิ่นตามภารกิจที่กำหนดไว้

๓. เพื่อเป็นข้อมูลสำหรับเร่งรัด ปรับปรุง แก้ไข ข้อบกพร่องของการดำเนินงาน โครงการ การยกเลิกโครงการที่ไม่เหมาะสม หรือหมดความจำเป็นขององค์การบริหารส่วนตำบลพินาน

๔. เพื่อทราบถึงสถานภาพการบริหารการใช้จ่ายงบประมาณขององค์การบริหารส่วนตำบลพินาน

๕. เพื่อสร้างความรับผิดชอบของผู้บริหารท้องถิ่น, ปลัด/รองปลัดผู้บริหารระดับสำนัก/กองทุก ระดับขององค์การบริหารส่วนตำบลพินาน ที่จะต้องผลักดันให้การดำเนินการตามแผนงาน โครงการต่างๆ เป็นไปอย่างมีประสิทธิภาพ บรรลุวัตถุประสงค์กับให้เกิดประโยชน์กับผู้มีส่วนได้เสีย ผู้มีส่วนเกี่ยวข้อง ประชาชน หรือสังคมส่วนรวมมากที่สุด

๖. เพื่อติดตามและประเมินผลการดำเนินงานตามตัวชี้วัดร้อยละความสำเร็จของการ ปฏิบัติงานตามแผนงาน/โครงการของสำนัก/กอง/ฝ่ายต่างๆ ในปีงบประมาณ พ.ศ.๒๕๖๔

## ๓. ขั้นตอนการติดตามและประเมินผล

ระเบียบกระทรวงมหาดไทยว่าด้วยการจัดทำแผนพัฒนาขององค์กรปกครองส่วนท้องถิ่น พ.ศ. ๒๕๔๘ และแก้ไขเพิ่มเติม (ฉบับที่ ๒ พ.ศ. ๒๕๕๙ (ฉบับที่ ๓ พ.ศ. ๒๕๖๑)) ข้อ ๒๙ กำหนดว่าคณะกรรมการติดตาม และประเมินผลแผนพัฒนาท้องถิ่น มีอำนาจหน้าที่ ดังนี้

(๑) กำหนดแนวทาง วิธีการในการติดตามและประเมินผลแผนพัฒนา

(๒) ดำเนินการติดตามและประเมินผลแผนพัฒนา

(๓) รายงานผลและเสนอความเห็นซึ่งได้จากการติดตามและประเมินผลแผนพัฒนาต่อ ผู้บริหารท้องถิ่น เพื่อให้ผู้บริหารท้องถิ่นเสนอต่อสภาท้องถิ่น และคณะกรรมการพัฒนาท้องถิ่นพร้อมทั้งประกาศ ผลการติดตามและประเมินผลแผนพัฒนาให้ประชาชนในท้องถิ่นทราบในที่เปิดเผยภายในสิบห้าวันนับแต่วัน รายงานผลและเสนอความเห็นดังกล่าวและต้องปิดประกาศไว้เป็นระยะเวลาไม่น้อยกว่าสามสิบวันโดยอย่างน้อยปีหนึ่งครั้งภายในเดือนธันวาคมของทุกปี

(๔) แต่งตั้งคณะอนุกรรมการหรือคณะทำงานเพื่อช่วยปฏิบัติงานตามที่เห็นสมควร



### ๓.๑ การดำเนินการติดตามและประเมินผล

คณะกรรมการติดตามและประเมินผลแผนพัฒนาท้องถิ่น มีจำนวน ๑๑ คน ประกอบด้วย

๑. สมาชิกสภาท้องถิ่น ที่สภาท้องถิ่น คัดเลือก จำนวน ๓ คน
๒. ผู้แทนประชาคมท้องถิ่นที่ประชาคมท้องถิ่นคัดเลือก จำนวน ๒ คน
๓. ผู้แทนหน่วยงานที่เกี่ยวข้องที่ผู้บริหารท้องถิ่นคัดเลือก จำนวน ๒ คน
๔. หัวหน้าส่วนการบริหารที่คัดเลือกกันเอง จำนวน ๒ คน
๕. ผู้ทรงคุณวุฒิที่ผู้บริหารท้องถิ่นคัดเลือก จำนวน ๒ คน

คณะกรรมการติดตามและประเมินผลแผนพัฒนาท้องถิ่น ต้องดำเนินการให้การติดตามและประเมินผลแผนพัฒนาท้องถิ่นบรรลุวัตถุประสงค์ตามแผนพัฒนาท้องถิ่น ดังนี้

๑. ประชุมเพื่อกำหนดกรอบแนวทาง และวิธีการติดตามและประเมินผลแผนพัฒนาท้องถิ่น โดยกำหนดกรอบ แนวทาง วิธีการ และห้วงเวลาที่เหมาะสม
๒. ดำเนินการติดตามและประเมินพัฒนาท้องถิ่นตามกรอบแนวทาง วิธีการ และห้วงเวลาที่กำหนด โดยสามารถติดตามและประเมินผลได้ตลอดระยะเวลา
๓. รายงานผลและเสนอความเห็นซึ่งได้จากการติดตามและประเมินผลแผนพัฒนาท้องถิ่นต่อผู้บริหารท้องถิ่น เพื่อดำเนินการต่อไป

### ๓.๒ การกำหนดแนวทางและวิธีการ

คณะกรรมการติดตามและประเมินผลแผนพัฒนาท้องถิ่นขององค์การบริหารส่วนตำบลพินาม ได้กำหนดการแบ่งขั้นตอนเพื่อเป็นการกำหนดแนวทางและวิธีการสำหรับการติดตามและประเมินผลแผนพัฒนาขององค์การบริหารส่วนตำบลพินาม ดังนี้

๓.๒.๑ การกำหนดวัตถุประสงค์และขอบเขตการติดตามและประเมินผล การติดตามยุทธศาสตร์และโครงการเพื่อการพัฒนาท้องถิ่น จะเริ่มดำเนินการศึกษาและรวบรวมข้อมูลของโครงการที่จะติดตามว่ามีวัตถุประสงค์หลักอะไร มีการกำหนดการติดตามและประเมินผลไว้หรือไม่ (ซึ่งดูได้จากการกำหนดตัวชี้วัด : KPI) ถ้ากำหนดไว้แล้วมีความชัดเจนเพียงใด ใครเป็นผู้รับผิดชอบใครเป็นผู้ใช้ผลการติดตาม เป็นต้น จากนั้นศึกษาว่าผู้ใช้ผล การนำผลไปใช้ประโยชน์อย่างไร เมื่อใด ข้อมูลหลักๆ ที่ต้องการคืออะไร ต้องการให้รายงานผลอย่างไร มีข้อเสนอแนะในการติดตามผลอย่างไร ซึ่งการศึกษาดังกล่าวอาจใช้วิธีสัมภาษณ์และ/หรือสังเกตแล้วนำผลที่ได้มากำหนดเป็นวัตถุประสงค์และขอบเขตในการติดตาม

๓.๒.๒ วางแผนติดตามและประเมินผล จะนำวัตถุประสงค์และขอบเขตในการติดตามงานจากข้อ ๓.๒.๑ มาวิเคราะห์ แล้วเขียนรายละเอียด ซึ่งประกอบด้วย ประเด็นหลักๆ คือ วัตถุประสงค์การติดตาม แหล่งข้อมูล เวลาที่เก็บข้อมูล วิธีการเก็บรวบรวมข้อมูล และวิธีการวิเคราะห์ข้อมูล จากนั้นสร้างเครื่องมือ ซึ่งส่วนใหญ่จะเป็นแบบสัมภาษณ์หรือแบบสอบถาม กำหนดการทดลองและปรับปรุงเครื่องมือ

๓.๒.๓ ดำเนินการหรือปฏิบัติตามแผนพัฒนาท้องถิ่น เป็นการดำเนินการตามวัตถุประสงค์และขั้นตอนที่ได้กำหนดไว้ ซึ่งสิ่งสำคัญที่ต้องการในขั้นนี้ คือ ข้อมูลจากแหล่งต่างๆ ดังนั้น แม้จะวางแผนพัฒนาท้องถิ่นไว้ดีและได้ข้อมูลที่มีคุณภาพเพียงใดก็ตาม แต่ถ้าในเชิงปริมาณได้น้อยก็ต้องติดตามเพิ่มจนกว่าจะได้ครบขั้นต่ำตามที่กำหนดไว้ตามแผนพัฒนาท้องถิ่น

๓.๒.๔ การวิเคราะห์ข้อมูล เป็นการวิเคราะห์ตามวัตถุประสงค์ของการติดตามที่กำหนดไว้ แต่ละโครงการตามตัวชี้วัดที่กำหนดไว้ โดยอาจใช้วิธีการทางสถิติพื้นฐาน เช่น การแจกแจง ค่าร้อยละ ค่าเฉลี่ย ค่าเบี่ยงเบนมาตรฐาน จำนวน เป็นต้น หรืออาจใช้การวิเคราะห์แบบ Matrix การพรรณนาเปรียบเทียบ การเขียน Flow Chart การแสดงแผนภูมิแกนต์ (Gantt Chart) หรืออาจใช้หลายๆ วิธีประกอบกันตามความเหมาะสมของพื้นที่องค์การบริหารส่วนตำบลพินาม

๓.๒.๕ รายงานตามแผนพัฒนาท้องถิ่นเป็นการรายงานให้ผู้เกี่ยวข้องทราบโดยรายงานตามแบบที่กำหนดไว้ตามแผนพัฒนาท้องถิ่น ทั้งนี้ การรายงานผลการติดตามแผนงานโครงการหนึ่งๆ อาจมีหลายลักษณะก็ได้ตามความเหมาะสมขององค์การบริหารส่วนตำบลพินาม ในการรายงานผลการติดตามโครงการ อาจเขียนเป็นรายงานเชิงเทคนิคก็ได้ ซึ่งประกอบด้วยความเป็นมาของโครงการที่จะติดตามโดยสรุป วัตถุประสงค์และประโยชน์ที่คาดว่าจะได้รับจากการติดตามซึ่งจะปรากฏในส่วนที่ ๒ และส่วนที่ ๓

๓.๒.๖ รายงานผล คณะกรรมการติดตามและประเมินผลแผนพัฒนาท้องถิ่น รายงานผล และเสนอความเห็นซึ่งได้จากการติดตามและประเมินผลแผนพัฒนาขององค์การบริหารส่วนตำบลพินาม ต่อผู้บริหารท้องถิ่น เพื่อให้ผู้บริหารท้องถิ่นเสนอต่อสภาท้องถิ่นและคณะกรรมการพัฒนาท้องถิ่น โดยอย่างน้อยปีละหนึ่งครั้งภายในเดือนธันวาคมของทุกปี

๓.๒.๗ การวินิจฉัยสั่งการ การนำเสนอเพื่อให้เกิดการเปลี่ยนแปลง ปรับปรุง แก้ไขที่ดี หลังจากคณะกรรมการติดตามและประเมินผลแผนพัฒนา หรือผู้เกี่ยวข้องหรือผู้มีอำนาจในสำนัก กอง ฝ่ายต่างๆ ได้รับรายงานสรุปแล้ววินิจฉัย/สั่งการ เพื่อแก้ไขปัญหาที่ได้จากรายงานสรุป ซึ่งอาจกระทำโดยตรงหรือเสนอรายงานตามสายบังคับบัญชาก็ได้ตามความเหมาะสมต่อผู้บริหารท้องถิ่น

### ๓.๓ การรายงานผล

คณะกรรมการติดตามและประเมินผลแผนพัฒนาขององค์การบริหารส่วนตำบลพิมาน มีอำนาจหน้าที่ในการรายงานผลและเสนอความเห็นซึ่งได้จากการติดตามและประเมินผลแผนพัฒนาต่อผู้บริหารท้องถิ่น เพื่อให้ผู้บริหารท้องถิ่นเสนอต่อสภาท้องถิ่นและคณะกรรมการพัฒนาท้องถิ่นขององค์การบริหารส่วนตำบลพิมาน โดยอย่างน้อยปีละหนึ่งครั้งภายในเดือนธันวาคมของทุกปี

#### ขั้นตอนการรายงานผล

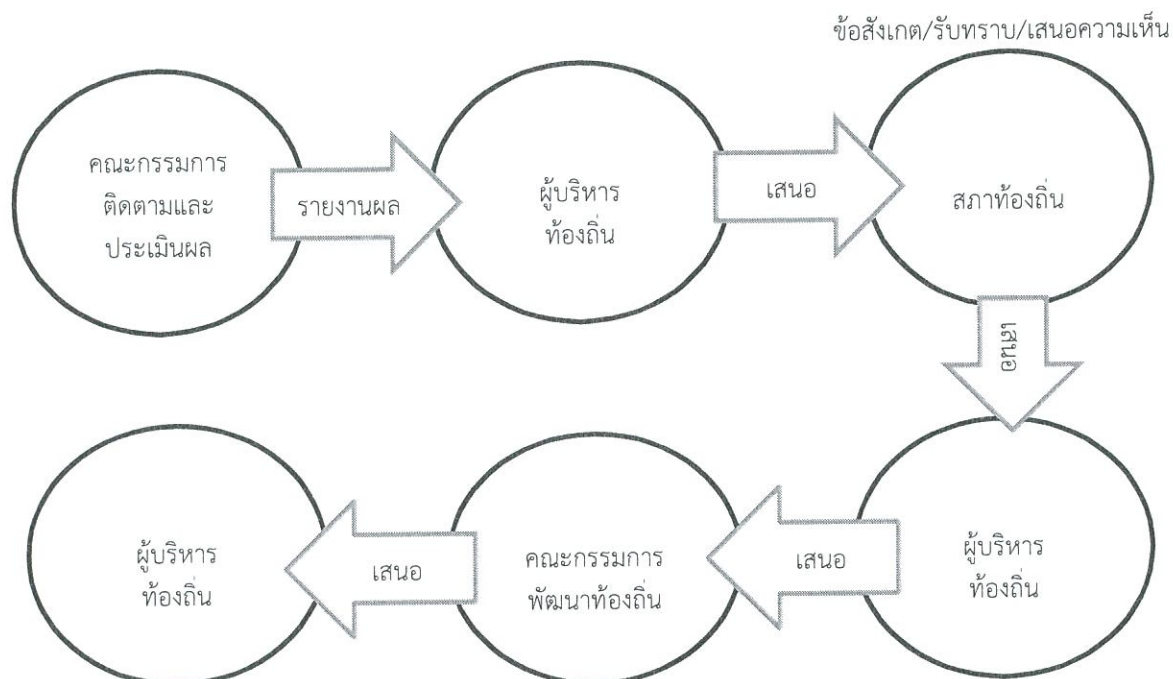

ประกาศผลการติดตามและประเมินผลแผนพัฒนาให้ประชาชนใน ตำบล/อปท. ทราบในที่เปิดเผยภายในสิบห้าวันนับแต่วันรายงานผลและเสนอความเห็นดังกล่าว และต้องปิดประกาศไว้เป็นระยะเวลา ไม่น้อยกว่าสามสิบวัน

#### ๔. เครื่องมือการติดตามและประเมินผล

เครื่องมือการติดตามและประเมินผลแผนพัฒนาท้องถิ่น (Monitoring and evaluation tools for local development plans) เป็นสิ่งของ วัสดุ อุปกรณ์หรือเทคนิควิธีการที่คณะกรรมการการติดตามและประเมินผลแผนพัฒนาองค์การบริหารส่วนตำบลพินาน ใช้ในการเก็บข้อมูลการติดตามผลรวมทั้งโดยการพิจารณาเลือกใช้เครื่องมือและเทคนิควิธีการที่คณะกรรมการติดตามและประเมินผลแผนพัฒนาท้องถิ่น ได้คิดสร้างไว้เพื่อใช้ในการติดตามและประเมินผล เช่น แบบสอบถามวัดทัศนคติ มาตรฐานประมาณค่าแบบสอบถาม (Questionnaires) แบบสัมภาษณ์ (interview) และแบบสังเกตการณ์ (Observation) เป็นต้น โดยอาศัยสภาพพื้นที่ทั่วไป อำนาจหน้าที่ ภารกิจขององค์การบริหารส่วนตำบลพินาน รวมถึงผู้มีส่วนได้ส่วนเสียในท้องถิ่นรวมทั้งเกณฑ์มาตรฐานแบบต่างๆ ที่ได้กำหนดขึ้นหรือการนำไปทดลองใช้เพื่อปรับปรุงแก้ไขแล้ว จึงนำเครื่องมือการติดตามและประเมินผลแผนพัฒนาท้องถิ่นไปใช้ในการปฏิบัติงานจริงหรือภาคสนาม ดำเนินการสำรวจและเก็บข้อมูล วิเคราะห์ข้อมูล สรุปลงข้อมูลที่แท้จริงต่อไป

##### ๔.๑ กรอบและแนวทางในการติดตามและประเมินผล

คณะกรรมการติดตามและประเมินผลแผนพัฒนาท้องถิ่นขององค์การบริหารส่วนตำบลพินาน กำหนดกรอบและแนวทางในการติดตามและประเมินผล ดังนี้

๔.๑.๑ กำหนดกรอบเวลา (Time & Time Frame) โดยกำหนดกรอบเวลา ดังนี้

๑) ประชุมคณะกรรมการติดตามและประเมินผลแผนพัฒนาท้องถิ่นขององค์การบริหารส่วนตำบลพินานอย่างน้อยปีละหนึ่งครั้ง

๒) สรุปลงผลการติดตามและประเมินผลแผนพัฒนาท้องถิ่น

๓) รายงานผลและเสนอความเห็นซึ่งได้จากการติดตามและประเมินผลแผนพัฒนาต่อผู้บริหารท้องถิ่น ภายในกำหนดเวลา เพื่อให้ผู้บริหารท้องถิ่น เสนอสภาท้องถิ่น/คณะกรรมการพัฒนาท้องถิ่น ภายในระยะเวลาที่กำหนด

๔.๑.๒ ความสอดคล้อง (Relevance) เป็นความสอดคล้องของยุทธศาสตร์ แผนงาน โครงการ หรือผลผลิต ที่ได้กำหนดขึ้นมีความสอดคล้องและนำไปกำหนดเป็นวิสัยทัศน์ขององค์การบริหารส่วนตำบลพินาน

๔.๑.๓ ความพอเพียง (Adequacy) กำหนดทรัพยากรสำหรับการดำเนินการติดตามและประเมินผลประกอบด้วยคน เงิน วัสดุ อุปกรณ์ เครื่องมือในการปฏิบัติงานตามศักยภาพโดยนำเครื่องมือที่มีอยู่จริง

๔.๑.๔ ความก้าวหน้า (Progress) กรอบของความก้าวหน้าแผนงาน โครงการต่างๆ จะวัดจากรายการที่เป็นโครงการในรอบ ๔ ปี วัดได้จากช่องปีงบประมาณและที่ผ่านมา โครงการที่ต่อเนื่องจากปีงบประมาณที่ผ่านมา

๔.๑.๕ ประสิทธิภาพ (Efficiency) เป็นการติดตามและประเมินผลความสัมพันธ์กันระหว่างผลผลิตหรือผลที่ได้รับจริงกับทรัพยากรที่ถูกใช้ไปในการพัฒนาท้องถิ่นขององค์การบริหารส่วนตำบลพินาน ซึ่งสามารถวัดได้ในเชิงปริมาณ ขนาด บรรจุ พื้นที่ จำนวน ระยะเวลา เป็นต้น

๔.๑.๖ ประสิทธิผล (Effectiveness) เป็นผลที่ได้จากประสิทธิภาพทำให้เกิดผลลัพธ์และผลผลิต (Outcome and Output) ซึ่งสามารถวัดได้ในเชิงปริมาณและเชิงคุณภาพหรือวัดได้เฉพาะเชิงคุณภาพ ซึ่งวัดเป็นความพอใจหรือสิ่งที่ประชาชนชื่นชอบหรือการมีความสุข เป็นต้น

กำหนดแนวทางการวิเคราะห์สภาพแวดล้อมการติดตามและประเมินผลมีความจำเป็นที่จะต้องวิเคราะห์สภาพแวดล้อมขององค์การบริหารส่วนตำบลพินาน ทั้งในระดับหมู่บ้านและระดับตำบล และอาจรวมถึงอำเภอ และ จังหวัดด้วย เพราะมีความสัมพันธ์และปฏิสัมพันธ์ในเชิงการพัฒนาท้องถิ่นแบบองค์รวมของจังหวัดเดียวกัน

#### ๔.๒. ระเบียบ วิธีในการติดตามและประเมินผล

คณะกรรมการติดตามและประเมินผลแผนพัฒนาท้องถิ่นขององค์การบริหารส่วนตำบลพินาม กำหนดระเบียบ วิธีในการติดตามและประเมินผล ดังนี้

๔.๒.๑ ระเบียบในการติดตามและประเมินผลแผนพัฒนา ระเบียบวิธีในการติดตามและประเมินผลมีองค์ประกอบใหญ่ๆ ที่สำคัญ ๓ ประการ คือ

- ๑) ผู้เข้าร่วมติดตามและประเมินผล
- ๒) เครื่องมือ
- ๓) กรรมวิธี หรือวิธีการต่างๆ

#### ๔.๒.๒ วิธีในการติดตามและประเมินผลแผนพัฒนา

๑) การออกแบบการติดตามและประเมินผล การออกแบบเพื่อการติดตามและประเมินผลแผนพัฒนามีเป้าหมายเพื่อมุ่งตอบปัญหาการติดตามและประเมินผลได้อย่างตรงประเด็นอธิบายหรือควบคุมความผันแปรของโครงการเพื่อการพัฒนาท้องถิ่นที่จะเกิดขึ้นได้

๒) การสำรวจ (survey) เป็นการรวบรวมข้อมูลจากบันทึกหรือทะเบียนที่ผู้รับผิดชอบโครงการจัดทำไว้แล้ว หรืออาจเป็นข้อมูลที่คณะกรรมการติดตามและประเมินผลจะดำเนินการในพื้นที่จากผู้มีส่วนเกี่ยวข้อง เจ้าหน้าที่ บุคลากรขององค์การบริหารส่วนตำบลพินาม ข้อมูลที่มีอยู่ตามธรรมชาติ พฤติกรรม ความต้องการ ซึ่งศึกษาได้โดยวิธีการสังเกตและสามารถวัดได้

#### ๔.๓ กำหนดเครื่องมือที่ใช้ในการติดตามและประเมินผล

คณะกรรมการติดตามและประเมินผลแผนพัฒนาท้องถิ่นขององค์การบริหารส่วนตำบลพินาม กำหนดเครื่องมือที่ใช้ในการติดตามและประเมินผล ดังนี้

๔.๓.๑ การทดสอบและการวัด (Tests & Measurements) วิธีการนี้จะทำการทดสอบและวัดผล เพื่อดูระดับการเปลี่ยนแปลง ซึ่งรวมถึงแบบทดสอบต่างๆ การประเมินการปฏิบัติงาน และแนวทางการวัด จะใช้เครื่องมือใดในการทดสอบและการวัดนั้นเป็นไปตามความเหมาะสมของโครงการพัฒนาท้องถิ่น เช่น การทดสอบและการวัดโครงการก่อสร้างถนนคอนกรีตเสริมเหล็กบ้านสุขเกษม จะใช้การทดสอบและการวัดอย่างไร โครงการฝึกอบรมการอนุรักษ์พันธุกรรมพืชอันเนื่องมาจากพระราชดำริ จะใช้การทดสอบและการวัดอย่างไร เป็นต้น

๔.๓.๒ การสัมภาษณ์ (Interviews) อาจเป็นการสัมภาษณ์เดี่ยว หรือกลุ่มก็ได้ การสัมภาษณ์เป็นการยืนยันว่า ผู้มีส่วนเกี่ยวข้อง ผู้ได้รับผลกระทบมีความเกี่ยวข้องและได้รับผลกระทบในระดับใด โดยทั่วไป การสัมภาษณ์ถูกแบ่งออกเป็น ๒ ประเภท คือ การสัมภาษณ์แบบเป็นทางการหรือกึ่งทางการ (formal or semi-formal interview) ซึ่งใช้แบบสัมภาษณ์แบบมีโครงสร้าง (structure interviews) ดำเนินการสัมภาษณ์ และการสัมภาษณ์แบบไม่เป็นทางการ (informal interview) ซึ่งคล้ายๆ กับการพูดสนทนาอย่างไม่มีพิธีรีตอง ไม่เคร่งครัดในขั้นตอน

๔.๓.๓ การสังเกต (Observations) คณะกรรมการติดตามและประเมินผล แผนพัฒนาขององค์การบริหารส่วนตำบลพินาม ใช้การสังเกตเพื่อเฝ้าดูว่ากำลังเกิดอะไรขึ้นกับการพัฒนาท้องถิ่นขององค์การบริหารส่วนตำบลพินาม มีการบันทึกสังเกต แนวทางในการสังเกต และกำหนดการดำเนินการสังเกต ๑) การสังเกตแบบมีส่วนร่วม (Participant observation) เป็นวิธีการสังเกตที่คณะกรรมการติดตามและประเมินผลเข้าไปใช้ชีวิตร่วมกับประชาชนในหมู่บ้านหรือตัวบุคคลชุมชน มีกิจกรรมร่วมกัน ๒) การสังเกตแบบไม่มีส่วนร่วม (Non-participant observation) หรือการสังเกตโดยตรง (Direct observation) เป็นการสังเกตบันทึกลักษณะทางกายภาพ โครงสร้างและความสัมพันธ์ของผู้มีส่วนได้ส่วนเสีย

๔.๓.๔ การสำรวจ (surveys) ในที่นี้หมายถึงการสำรวจเพื่อประเมินความเห็น การรับรู้ทัศนคติ ความพึงพอใจ ความจำเป็น ความต้องการของประชาชนในตำบล คณะกรรมการติดตามและประเมินผลแผนพัฒนา จะมีการบันทึกการสำรวจ และทิศทางการสำรวจไว้เป็นหลักฐาน

๔.๓.๕ เอกสาร (Documents) การติดตามและประเมินผลยุทธศาสตร์ และโครงการมีความจำเป็นอย่างยิ่งที่ต้องใช้เอกสาร ซึ่งเป็นเอกสารที่เกี่ยวข้องกับยุทธศาสตร์การพัฒนา ปัญหาความต้องการของประชาชนในท้องถิ่น สาเหตุของปัญหา แนวทางการแก้ไขปัญหาหรือแนวทางการพัฒนา ตลอดจนเป้าประสงค์ ค่าเป้าหมาย กลยุทธ์ แผนงาน ผลผลิตหรือโครงการ วิสัยทัศน์ขององค์การบริหารส่วนตำบลพินาม

## ๕. ประโยชน์ของการติดตามและประเมินผล

การติดตามและประเมินผลมีประโยชน์ที่สำคัญ การนำไปใช้แก้ไขปัญหาต่างๆ ระหว่างดำเนินโครงการ รองลงมาคือนำไปใช้สำหรับวางแผนการจัดทำแผนพัฒนาท้องถิ่นในอนาคต ประโยชน์ต่างๆ แยกเป็นหัวข้อได้ดังนี้

๕.๑ ได้ทราบถึงสถานภาพและสถานการณ์ต่างๆ ของการจัดทำแผนพัฒนาท้องถิ่นและการดำเนินการตามโครงการ ซึ่งจะช่วยให้วิธีการปฏิบัติดำเนินการไปแนวทางเดียวกัน

๕.๒ ได้ทราบถึงข้อดี ข้อเสีย ข้อบกพร่องต่างๆ ตลอดจนปัจจัยที่ทำให้แผนพัฒนาท้องถิ่นและการดำเนินการตามโครงการพัฒนาท้องถิ่นมีปัญหา ทำให้สามารถแก้ไขได้ทุกจุด ตรงเป้าหมายอย่างทันท่วงทีทั้งในปัจจุบันและอนาคต

๕.๓ ช่วยให้การใช้ทรัพยากรต่างๆ เกิดความประหยัด คุ่มค่าไม่เสียประโยชน์ ประหยัดเวลางบประมาณ และทรัพยากรในการดำเนินโครงการพัฒนาท้องถิ่น

๕.๔ สามารถเก็บรวบรวม วิเคราะห์ข้อมูลต่างๆ ที่เกี่ยวกับรายละเอียด ความต้องการสภาพปัญหาต่างๆ ที่จะนำไปจัดทำโครงการเพื่อพัฒนาท้องถิ่น เพื่อนำเสนอโครงการในเชิงสถิติหรือข้อมูลที่เป็นจริง ทำให้ได้รับความเชื่อถือและการยอมรับจากประชาชน ผู้มีส่วนได้เสีย หน่วยงานราชการ รัฐวิสาหกิจ องค์กรต่างๆ

๕.๕ กระตุ้นให้ผู้ปฏิบัติงานและผู้เกี่ยวข้องกับการพัฒนาท้องถิ่น การจัดทำโครงการและรับผิดชอบโครงการ มีความสำนึกต่อหน้าที่รับผิดชอบ และกระตือรือร้น ในการแก้ไข ตลอดจนปรับปรุงรายละเอียด เนื้อหา ข้อมูลให้เป็นปัจจุบันเสมอ

๕.๖ การวินิจฉัย สั่งการ ผู้บริหารท้องถิ่น ปลัด/รองปลัด ผู้บริหารระดับสำนัก/กอง/ฝ่ายต่างๆ ขององค์การบริหารส่วนตำบลพินาม สามารถวินิจฉัย สั่งการได้อย่างถูกต้อง ชัดเจน รัดกุมมีเหตุมีผลในการพัฒนาท้องถิ่นให้สอดคล้องกับสภาพความเป็นจริงและตามอำนาจหน้าที่ นอกจากนี้ยังสามารถกำหนดมาตรการต่างๆ สำหรับการปรับปรุงแก้ไขและป้องกันความผิดพลาดที่จะเกิดขึ้นได้

๕.๗ ทำให้ภารกิจต่างๆ ของบุคลากรในองค์การบริหารส่วนตำบลพیمان แต่ละคน แต่ละสำนัก/กอง/ฝ่ายต่างๆ มีความสอดคล้องกัน ประสานการทำงานให้เป็นองค์รวมของหน่วยงาน ทำให้เป้าหมายขององค์การบริหารส่วนตำบลพیمان เกิดความสำเร็จตามเป้าหลัก มีความสอดคล้องและเกิดประสิทธิภาพและประสิทธิผล

๕.๘ สามารถรักษาคุณภาพของงานหรือภารกิจให้เป็นไปและตรงตามวัตถุประสงค์ของโครงการ กิจกรรม งานต่างๆ และประชาชนพึงพอใจเมื่อได้รับการบริการประชาชนในเขตตำบล

## ส่วนที่ ๒ การติดตามและประเมินผล

องค์การบริหารส่วนตำบลพิมาน ได้ดำเนินการเพื่อติดตามและประเมินผลแผนพัฒนาองค์การบริหารส่วนตำบลพิมาน ประจำปีงบประมาณ พ.ศ. ๒๕๖๔ โดยเก็บข้อมูลการดำเนินงานตามโครงการต่างๆ ของทุกส่วนราชการ ทั้งข้อมูลในเชิงปริมาณและเอกสารการรายงานผลการดำเนินงานต่อผู้บริหาร และนำมาสรุปเป็นภาพรวมของการดำเนินงานขององค์การบริหารส่วนตำบลพิมาน ดังนี้

### ๑. สรุปผลการติดตามและประเมินผล ปีงบประมาณ พ.ศ. ๒๕๖๔

#### ๑.๑ ยุทธศาสตร์การพัฒนาท้องถิ่น

แผนยุทธศาสตร์การพัฒนาองค์การบริหารส่วนตำบลพิมาน เป็นแผนยุทธศาสตร์ที่กำหนดระยะเวลา ๕ ปี พ.ศ.๒๕๖๑-๒๕๖๕ ซึ่งเป็นแผนพัฒนาเศรษฐกิจและสังคม ที่กำหนดยุทธศาสตร์และแนวทางการพัฒนาขององค์การบริหารส่วนตำบลพิมาน แสดงถึงวิสัยทัศน์ พันธกิจ และจุดมุ่งหมายเพื่อการพัฒนาในอนาคต โดยสอดคล้องกับแผนยุทธศาสตร์ชาติ ๒๐ ปี แผนพัฒนาเศรษฐกิจและสังคมแห่งชาติ แผนพัฒนาจังหวัด ยุทธศาสตร์การพัฒนาขององค์กรปกครองส่วนท้องถิ่นในเขตจังหวัด และแผนหมู่บ้านตำบลพิมาน

แผนยุทธศาสตร์การพัฒนาองค์การบริหารส่วนตำบลพิมาน มีรายละเอียด ดังนี้

#### ๑. ยุทธศาสตร์การพัฒนา ประกอบด้วย

ยุทธศาสตร์ที่ ๑ ยุทธศาสตร์การพัฒนาด้านเศรษฐกิจ

ยุทธศาสตร์ที่ ๒ ยุทธศาสตร์การพัฒนาด้านสังคมและคุณภาพชีวิต

ยุทธศาสตร์ที่ ๓ ยุทธศาสตร์การพัฒนาด้านสาธารณสุข

ยุทธศาสตร์ที่ ๔ ยุทธศาสตร์การพัฒนาด้านการศึกษา ศาสนาวัฒนธรรมและประเพณีท้องถิ่น

ยุทธศาสตร์ที่ ๕ ยุทธศาสตร์การพัฒนาด้านทรัพยากรธรรมชาติและสิ่งแวดล้อม

ยุทธศาสตร์ที่ ๖ ยุทธศาสตร์การพัฒนาด้านการเมืองการบริหาร

ยุทธศาสตร์ที่ ๗ ยุทธศาสตร์การพัฒนาด้านโครงสร้างพื้นฐาน

ยุทธศาสตร์ที่ ๘ ยุทธศาสตร์การพัฒนาด้านการพัฒนาแหล่งน้ำ

ยุทธศาสตร์ที่ ๙ ยุทธศาสตร์การพัฒนาด้านการท่องเที่ยวและกีฬา

#### ๒. พันธกิจ (mission) ประกอบด้วย

พันธกิจที่ ๑ ส่งเสริมสนับสนุนการประกอบอาชีพ โดยยึดหลักปรัชญาเศรษฐกิจพอเพียง ให้ประชาชนสามารถพึ่งตนเองได้

พันธกิจที่ ๒ พัฒนาศักยภาพของประชาชน โดยเฉพาะ เด็ก สตรี คนชรา ผู้พิการ ผู้ด้อยโอกาสทางสังคม และมีคุณภาพชีวิตที่ดีขึ้น

พันธกิจที่ ๓ พัฒนาบุคลากรขององค์การบริหารส่วนตำบลพิมาน ให้มีคุณภาพ เพิ่มประสิทธิภาพการทำงาน สร้างระบบการบริหารจัดการที่ดี มีความโปร่งใส ตรวจสอบได้ ส่งเสริมสนับสนุนการเมือง การปกครองตามระบอบประชาธิปไตย

พันธกิจที่ ๔ ส่งเสริมการท่องเที่ยวชุมชน โดยพัฒนาอนุสรณ์สถาน (ภูพานน้อย) เป็นทรัพยากรการท่องเที่ยว ทางประวัติศาสตร์ ส่งเสริมการท่องเที่ยวเชิงนิเวศน์วิทยา พร้อมทั้งฟื้นฟูศิลปวัฒนธรรม ประเพณีของท้องถิ่น วิถีชีวิต การประกอบอาชีพ และภูมิปัญญาท้องถิ่น



พันธกิจที่ ๕ ปรับปรุงโครงสร้างพื้นฐาน สร้างระบบสาธารณสุขปโภค สาธารณูปการให้ได้มาตรฐานและเพียงพอต่อความต้องการของชุมชน

พันธกิจที่ ๖ ส่งเสริมคุณภาพและการบริการด้านสาธารณสุข โดยใช้เครือข่ายโรงพยาบาล ส่งเสริมสุขภาพตำบลพิมาน และ บ้านดอนพัฒนา พร้อมทั้งสนับสนุนการดำเนินงานของอาสาสมัครสาธารณสุขหมู่บ้าน (อสม.)

พันธกิจที่ ๗ การจัดระเบียบชุมชน ส่งเสริมการรักษาความสงบเรียบร้อย และการป้องกันและบรรเทาสาธารณภัย โดยการส่งเสริมกิจกรรมของอาสาสมัครป้องกันภัยฝ่ายพลเรือน (อปพร.) และหน่วยกู้ชีพกู้ภัย (OTOS)

### ๓. จุดมุ่งหมายเพื่อการพัฒนาในอนาคต ประกอบด้วย

จุดมุ่งหมายที่ ๑ เพื่อส่งเสริมสนับสนุนการประกอบอาชีพ โดยยึดหลักปรัชญาเศรษฐกิจพอเพียง ให้ประชาชนสามารถพึ่งตนเองได้

จุดมุ่งหมายที่ ๒ เพื่อพัฒนาศักยภาพของประชาชน โดยเฉพาะ เด็ก สตรี คนชรา ผู้พิการ ผู้ด้อยโอกาสทางสังคม และมีคุณภาพชีวิตที่ดีขึ้น

จุดมุ่งหมายที่ ๓ เพื่อเป็นการพัฒนาบุคลากรขององค์การบริหารส่วนตำบลพิมาน ให้มีคุณภาพ เพิ่มประสิทธิภาพการทำงาน สร้างระบบการบริหารจัดการที่ดี มีความโปร่งใส ตรวจสอบได้ ส่งเสริมสนับสนุนการเมือง การปกครองตามระบอบประชาธิปไตย

จุดมุ่งหมายที่ ๔ เพื่อส่งเสริมการท่องเที่ยวชุมชน โดยพัฒนาอนุสรณ์สถาน (ภูพานน้อย) เป็นทรัพยากรการท่องเที่ยว ทางประวัติศาสตร์ ส่งเสริมการท่องเที่ยวเชิงนิเวศน์วิทยา พร้อมทั้งฟื้นฟูศิลปวัฒนธรรม ประเพณีของท้องถิ่น วิถีชีวิต การประกอบอาชีพ และภูมิปัญญาท้องถิ่น

จุดมุ่งหมายที่ ๕ เพื่อเป็นการปรับปรุงโครงสร้างพื้นฐาน สร้างระบบสาธารณสุขปโภค สาธารณูปการให้ได้มาตรฐานและเพียงพอต่อความต้องการของชุมชน

จุดมุ่งหมายที่ ๖ เพื่อส่งเสริมคุณภาพและการบริการด้านสาธารณสุข โดยใช้เครือข่ายโรงพยาบาลส่งเสริมสุขภาพตำบลพิมาน และ บ้านดอนพัฒนา พร้อมทั้งสนับสนุนการดำเนินงานของอาสาสมัครสาธารณสุขหมู่บ้าน (อสม.)

จุดมุ่งหมายที่ ๗ เพื่อเป็นการการจัดระเบียบชุมชน ส่งเสริมการรักษาความสงบเรียบร้อย และการป้องกันและบรรเทาสาธารณภัย โดยการส่งเสริมกิจกรรมของอาสาสมัครป้องกันภัยฝ่ายพลเรือน (อปพร.) และหน่วยกู้ชีพกู้ภัย (OTOS)

### ๔. วิสัยทัศน์ (Vision)

“ชุมชนสุขภาพดี ชีวีปลอดภัย ใส่ใจสิ่งแวดล้อม

น้อมนำปรัชญา นำพาเศรษฐกิจชุมชน สังคมช่วยเหลือเกื้อกูล”

๑.๒ โครงการพัฒนาในแผนพัฒนาท้องถิ่น พ.ศ.๒๕๖๑-๒๕๖๕

ยุทธศาสตร์	ปี ๒๕๖๑		ปี ๒๕๖๒		ปี ๒๕๖๓		ปี ๒๕๖๔		ปี ๒๕๖๕		รวม ๕ ปี	
	จำนวนโครงการ	งบประมาณ (บาท)	จำนวนโครงการ	งบประมาณ (บาท)	จำนวนโครงการ	งบประมาณ (บาท)	จำนวนโครงการ	งบประมาณ (บาท)	จำนวนโครงการ	งบประมาณ (บาท)		
๑) ยุทธศาสตร์การพัฒนาด้านเศรษฐกิจ												
๑.๑ แผนงานบริหารงานทั่วไป	๘	๓๕๐,๐๐๐	๙	๕๕๐,๐๐๐	๒๑	๑,๓๕๐,๐๐๐	๑๙	๑,๖๕๐,๐๐๐	๑๙	๑,๒๐๐,๐๐๐	๗๖	๕,๑๐๐,๐๐๐
รวม	๘	๓๕๐,๐๐๐	๙	๕๕๐,๐๐๐	๒๑	๑,๓๕๐,๐๐๐	๑๙	๑,๖๕๐,๐๐๐	๑๙	๑,๒๐๐,๐๐๐	๗๖	๕,๑๐๐,๐๐๐
๒) ยุทธศาสตร์การพัฒนาด้านสังคมและคุณภาพชีวิต												
๒.๑ แผนงานรักษาความสงบภายใน	๑	๓๐,๐๐๐	๑	๓๐,๐๐๐	๑	๓๐,๐๐๐	๑	๓๐,๐๐๐	๑	๓๐,๐๐๐	๕	๑๕๐,๐๐๐
๒.๒ แผนงานสร้างเสริมแข็งของชุมชน	๑๓	๕๙๐,๐๐๐	๑๔	๖๑๐,๐๐๐	๑๔	๖๑๐,๐๐๐	๑๔	๖๑๐,๐๐๐	๑๔	๖๑๐,๐๐๐	๖๙	๓,๐๓๐,๐๐๐
๒.๓ แผนงานส่งเสริมสตรี	๒	๘๐,๐๐๐	๕	๒๘๐,๐๐๐	๕	๒๘๐,๐๐๐	๕	๒๘๐,๐๐๐	๕	๒๘๐,๐๐๐	๒๒	๑,๒๐๐,๐๐๐
๒.๔ แผนงานงบกลาง	๓	๙,๕๖๐,๐๐๐	๓	๙,๕๖๐,๐๐๐	๓	๙,๕๖๐,๐๐๐	๓	๙,๕๖๐,๐๐๐	๓	๙,๕๖๐,๐๐๐	๑๕	๔๗,๘๐๐,๐๐๐
รวม	๑๙	๑๐,๒๖๐,๐๐๐	๒๓	๑๐,๔๘๐,๐๐๐	๒๓	๑๐,๔๘๐,๐๐๐	๒๓	๑๐,๔๘๐,๐๐๐	๒๓	๑๐,๔๘๐,๐๐๐	๑๑๑	๕๒,๑๘๐,๐๐๐
๓) ยุทธศาสตร์การพัฒนาด้านสาธารณสุข												
๓.๑ แผนงานสาธารณสุข	๒๑	๓,๕๙๐,๐๐๐	๒๒	๑,๖๖๐,๐๐๐	๒๖	๒,๐๖๕,๐๐๐	๒๕	๒,๑๒๕,๐๐๐	๒๕	๒,๐๖๕,๐๐๐	๑๑๙	๑๑,๕๐๕,๐๐๐
รวม	๒๑	๓,๕๙๐,๐๐๐	๒๒	๑,๖๖๐,๐๐๐	๒๖	๒,๐๖๕,๐๐๐	๒๕	๒,๑๒๕,๐๐๐	๒๕	๒,๐๖๕,๐๐๐	๑๑๙	๑๑,๕๐๕,๐๐๐
๔) ยุทธศาสตร์การพัฒนาด้านการศึกษา ศาสนาวัฒนธรรมและประเพณีท้องถิ่น												
๔.๑ แผนงานการศึกษา	๑๐	๔,๓๕๑,๐๐๐	๑๐	๔,๓๕๑,๐๐๐	๑๒	๒,๖๐๑,๐๐๐	๑๑	๔,๔๐๑,๐๐๐	๑๑	๔,๔๐๑,๐๐๐	๕๕	๒๐,๑๕๕,๐๐๐
๔.๒ แผนงานศาสนา วัฒนธรรมและนันทนาการ	๒๒	๑,๙๕๐,๐๐๐	๒๒	๒,๙๓๐,๐๐๐	๒๗	๒,๙๓๐,๐๐๐	๒๗	๒,๙๓๐,๐๐๐	๒๗	๒,๙๓๐,๐๐๐	๑๒๐	๑๒,๗๗๐,๐๐๐
๔.๓ แผนงานสร้างความเข้มแข็งของชุมชน	๑	๑๐๐,๐๐๐	๑	๑๐๐,๐๐๐	๑	๑๐๐,๐๐๐	๑	๑๐๐,๐๐๐	๑	๑๐๐,๐๐๐	๕	๕๐๐,๐๐๐
รวม	๓๓	๖,๔๐๑,๐๐๐	๓๓	๗,๒๑๑,๐๐๐	๔๐	๕,๕๓๑,๐๐๐	๓๙	๗,๒๖๑,๐๐๐	๓๙	๗,๒๖๑,๐๐๐	๑๗๙	๓๓,๔๒๕,๐๐๐

การติดตามและประเมินผลแผนพัฒนาท้องถิ่น

ยุทธศาสตร์	ปี ๒๕๖๑		ปี ๒๕๖๒		ปี ๒๕๖๓		ปี ๒๕๖๔		รวม ๕ ปี	
	จำนวนโครงการ	งบประมาณ (บาท)	จำนวนโครงการ	งบประมาณ (บาท)	จำนวนโครงการ	งบประมาณ (บาท)	จำนวนโครงการ	งบประมาณ (บาท)	จำนวนโครงการ	งบประมาณ (บาท)
<b>๕) ยุทธศาสตร์การพัฒนาด้านทรัพยากรธรรมชาติและสิ่งแวดล้อม</b>										
๕.๑ แผนงานรักษาความสงบภายใน	๑	๑๐๐,๐๐๐	๑	๑๐๐,๐๐๐	๑	๑๐๐,๐๐๐	๑	๑๐๐,๐๐๐	๕	๕๐๐,๐๐๐
๕.๒ แผนงานสร้างความปลอดภัยแก่ชุมชน	๑	๒๐,๐๐๐	๑	๒๐,๐๐๐	๑	๒๐,๐๐๐	๑	๒๐,๐๐๐	๕	๑๐๐,๐๐๐
๕.๓ แผนงานการเกษตร	๘	๒๒๐,๐๐๐	๙	๖,๑๒๐,๐๐๐	๑๕	๖,๙๗๐,๐๐๐	๑๔	๖,๘๖๐,๐๐๐	๖๐	๒๖,๕๗๐,๐๐๐
<b>รวม</b>	<b>๑๐</b>	<b>๓๔๐,๐๐๐</b>	<b>๑๑</b>	<b>๖,๒๔๐,๐๐๐</b>	<b>๑๗</b>	<b>๗,๑๙๐,๐๐๐</b>	<b>๑๖</b>	<b>๖,๙๘๐,๐๐๐</b>	<b>๗๐</b>	<b>๒๗,๑๗๐,๐๐๐</b>
<b>๖) ยุทธศาสตร์การพัฒนาด้านการเมืองการบริหาร</b>										
๖.๑ แผนงานบริหารงานทั่วไป	๑๓	๔,๐๗๐,๐๐๐	๑๕	๔,๒๓๐,๐๐๐	๓๑	๑๐,๑๙๐,๐๐๐	๒๒	๕,๕๒๐,๐๐๐	๑๐๑	๒๙,๐๗๐,๐๐๐
๖.๒ แผนงานสร้างความเข้มแข็งของชุมชน	๔	๑๖๐,๐๐๐	๖	๒๒๖,๐๐๐	๖	๒๒๖,๐๐๐	๖	๒๒๖,๐๐๐	๒๘	๑,๐๖๔,๐๐๐
๖.๓ แผนงานพัฒนาธรรมและนันทนาการ	๑	๒๐,๐๐๐	๑	๒๐,๐๐๐	๑	๒๐,๐๐๐	๑	๒๐,๐๐๐	๕	๑๐๐,๐๐๐
<b>รวม</b>	<b>๑๘</b>	<b>๔,๒๕๐,๐๐๐</b>	<b>๒๒</b>	<b>๔,๔๗๖,๐๐๐</b>	<b>๓๘</b>	<b>๑๐,๔๓๖,๐๐๐</b>	<b>๒๙</b>	<b>๕,๙๗๖,๐๐๐</b>	<b>๑๓๔</b>	<b>๓๐,๖๓๔,๐๐๐</b>
<b>๗) ยุทธศาสตร์การพัฒนาด้านโครงสร้างพื้นฐาน</b>										
๗.๑ แผนงานอุตสาหกรรมและการโยธา	๒๖	๑๒,๖๓๒,๐๐๐	๔๖	๒๘,๓๒๘,๐๐๐	๑๓๑	๖๓,๙๗๖,๐๔๐	๑๒๖	๕๑,๕๕๔,๐๔๐	๔๒๙	๑๙๗,๕๕๒,๑๒๐
๗.๒ แผนงานการพาณิชย์	๐	๐	๐	๐	๑๔	๘,๖๐๐,๐๐๐	๒	๔๐๐,๐๐๐	๑๖	๙,๐๐๐,๐๐๐
<b>รวม</b>	<b>๒๖</b>	<b>๑๒,๖๓๒,๐๐๐</b>	<b>๔๖</b>	<b>๒๘,๓๒๘,๐๐๐</b>	<b>๑๔๕</b>	<b>๗๒,๕๗๖,๐๔๐</b>	<b>๑๒๘</b>	<b>๕๑,๙๕๔,๐๔๐</b>	<b>๔๔๕</b>	<b>๒๐๖,๕๕๒,๑๒๐</b>
<b>๘) ยุทธศาสตร์การพัฒนาด้านการพัฒนาแหล่งน้ำ</b>										
๘.๑ แผนงานการเกษตร	๓	๘๐๐,๐๐๐	๖	๑,๘๐๐,๐๐๐	๑๑	๗,๒๐๐,๐๐๐	๑๔	๔,๔๐๐,๐๐๐	๔๒	๑๖,๒๐๐,๐๐๐
<b>รวม</b>	<b>๓</b>	<b>๘๐๐,๐๐๐</b>	<b>๖</b>	<b>๑,๘๐๐,๐๐๐</b>	<b>๑๑</b>	<b>๗,๒๐๐,๐๐๐</b>	<b>๑๔</b>	<b>๔,๔๐๐,๐๐๐</b>	<b>๔๒</b>	<b>๑๖,๒๐๐,๐๐๐</b>
<b>๙) ยุทธศาสตร์การพัฒนาด้านการท่องเที่ยว</b>										
๙.๑ แผนงานบริหารงานทั่วไป	๖	๖,๕๕๐,๐๐๐	๖	๖,๑๕๐,๐๐๐	๒๔	๒๕,๔๒๒,๐๐๐	๙	๖,๙๕๐,๐๐๐	๕๕	๙๗,๑๔๒,๐๐๐
<b>รวม</b>	<b>๖</b>	<b>๖,๕๕๐,๐๐๐</b>	<b>๖</b>	<b>๖,๑๕๐,๐๐๐</b>	<b>๒๔</b>	<b>๒๕,๔๒๒,๐๐๐</b>	<b>๙</b>	<b>๖,๙๕๐,๐๐๐</b>	<b>๕๕</b>	<b>๙๗,๑๔๒,๐๐๐</b>
<b>รวมทั้งสิ้น</b>	<b>๑๔๔</b>	<b>๔,๕๕,๑๗๐,๐๐๐</b>	<b>๑๗๕</b>	<b>๖,๖๘,๕๕๐,๐๐๐</b>	<b>๓๕๕</b>	<b>๑๑,๙๗,๖๖๖,๐๔๐</b>	<b>๓๐๖</b>	<b>๙,๙๗,๖๖๖,๐๔๐</b>	<b>๑,๒๒๐</b>	<b>๔๙,๐๖,๕๕๒,๑๒๐</b>

การติดตามและประเมินผลแผนพัฒนาท้องถิ่น

๑.๓ ผลการดำเนินงานตามงบประมาณที่ได้รับและการเบิกจ่ายงบประมาณ ประจำปีงบประมาณ พ.ศ.๒๕๖๔

สรุปผลการดำเนินงานตามยุทธศาสตร์ โครงการพัฒนาท้องถิ่นที่บรรจุในแผนพัฒนาท้องถิ่น (พ.ศ. ๒๕๖๑-๒๕๖๕) และได้ดำเนินการจริง (เฉพาะปี พ.ศ.๒๕๖๔) เบิกจ่ายจากเงินงบประมาณรายจ่าย ประจำปี พ.ศ.๒๕๖๔ ในภาพรวม

ยุทธศาสตร์	แผนงาน	โครงการตามแผนพัฒนา		ดำเนินการจริง	
		จำนวนโครงการ	จำนวนเงิน	จำนวนโครงการ	จำนวนเงินที่เบิกจ่าย
๑) ยุทธศาสตร์การพัฒนา ด้านเศรษฐกิจ	แผนงานบริหาร งานทั่วไป	๑๙	๑,๖๕๐,๐๐๐	-	-
๒) ยุทธศาสตร์การพัฒนา ด้านสังคมและคุณภาพชีวิต	แผนงานรักษาความสงบภายใน	๑	๓๐,๐๐๐	-	-
	แผนงานสร้างความเข้มแข็งของชุมชน	๑๔	๖๑๐,๐๐๐	๖	๑๓๐,๓๐๕
	แผนงานสังคมสงเคราะห์	๕	๒๘๐,๐๐๐	-	-
	แผนงานงบกลาง	๓	๙,๕๖๐,๐๐๐	๔	๗,๘๕๗,๒๐๐
๓) ยุทธศาสตร์การพัฒนา ด้านสาธารณสุข	แผนงานสาธารณสุข	๒๕	๒,๑๒๕,๐๐๐	๕	๖๐๕,๒๑๕
๔) ยุทธศาสตร์การพัฒนา ด้านการศึกษา ศาสนา วัฒนธรรมและประเพณีท้องถิ่น	แผนงานการศึกษา	๑๑	๔,๔๐๑,๐๐๐	๔	๔,๐๖๒,๙๔๖
	แผนงานศาสนาวัฒนธรรมและนันทนาการ	๒๗	๒,๗๓๐,๐๐๐	๑	๑๔๓,๐๐๐
	แผนงานสร้างความเข้มแข็งของชุมชน	๑	๑๐๐,๐๐๐	-	-
๕) ยุทธศาสตร์การพัฒนา ด้านทรัพยากรธรรมชาติและสิ่งแวดล้อม	แผนงานรักษาความสงบภายใน	๑	๑๐๐,๐๐๐	-	-
	แผนงานสร้างความเข้มแข็งของชุมชน	๑	๒๐,๐๐๐	๑	๓๐,๐๐๐
	แผนงานการเกษตร	๑๔	๖,๘๗๐,๐๐๐	๑	๘,๐๐๐
๖) ยุทธศาสตร์การพัฒนา ด้านการเมืองการบริหาร	แผนงานบริหาร งานทั่วไป	๒๒	๕,๕๒๐,๐๐๐	๒	๑๓๑,๐๐๐
	แผนงานสร้างความเข้มแข็งของชุมชน	๖	๒๒๖,๐๐๐	-	-
	แผนงานศาสนาวัฒนธรรมและนันทนาการ	๑	๒๐,๐๐๐	-	-
๗) ยุทธศาสตร์การพัฒนา ด้านโครงสร้างพื้นฐาน	แผนงานอุตสาหกรรมและการโยธา	๑๒๖	๕๑,๕๘๔,๐๔๐	๔๒	๙,๑๘๑,๓๐๐
	แผนงานการพาณิชย์	๒	๔๐๐,๐๐๐	๒	๓๐๙,๐๐๐
๘) ยุทธศาสตร์การพัฒนา ด้านการพัฒนาแหล่งน้ำ	แผนงานการเกษตร	๑๔	๔,๔๐๐,๐๐๐	๒	๕๓๖,๙๐๐
๙) ยุทธศาสตร์การพัฒนา ด้านการท่องเที่ยว	แผนงานบริหารงานทั่วไป	๙	๖,๘๗๐,๐๐๐	๓	๒,๔๙๖,๐๐๐
<b>รวม</b>		<b>๓๐๒</b>	<b>๙๗,๔๙๖,๐๔๐</b>	<b>๗๓</b>	<b>๒๕,๔๙๐,๘๖๖</b>

สามารถสรุปได้ตามรายละเอียดโครงการและรายละเอียดงบประมาณ ได้ดังนี้

โครงการทั้งหมดที่บรรจุไว้ในแผนพัฒนาท้องถิ่น ปีงบประมาณ ๒๕๖๔ จำนวน ๓๐๒ โครงการ  
 โครงการที่ได้ดำเนินการจริงทั้งหมด ปีงบประมาณ ๒๕๖๔ จำนวน ๗๓ โครงการ  
 คิดเป็นร้อยละ ๒๔.๑๗ ของจำนวนโครงการทั้งหมดที่บรรจุในแผนพัฒนาท้องถิ่น

- การเบิกจ่ายงบประมาณ ปีงบประมาณ พ.ศ. ๒๕๖๔

ยุทธศาสตร์	งบบุคลากร		เงินสะสม		รวม	
	จำนวนเงิน	ร้อยละ	จำนวนเงิน	ร้อยละ	จำนวนเงิน	ร้อยละ
๑) ยุทธศาสตร์การ พัฒนาด้านเศรษฐกิจ	-		-	-	-	
๒) ยุทธศาสตร์การ พัฒนาด้านสังคมและ คุณภาพชีวิต	๗,๙๘๗,๕๐๕	๓๓.๙๕	-	-	๗,๙๘๗,๕๐๕	๓๑.๓๓
๓) ยุทธศาสตร์การ พัฒนาด้านสาธารณสุข	๖๐๕,๒๑๕	๒.๕๗	-	-	๖๐๕,๒๑๕	๒.๓๗
๔) ยุทธศาสตร์การ พัฒนาด้านการศึกษา ศาสนาวัฒนธรรมและ ประเพณีท้องถิ่น	๔,๒๐๕,๙๔๖	๑๗.๘๘	-	-	๔,๒๐๕,๙๔๖	๑๖.๕๐
๕) ยุทธศาสตร์การ พัฒนาด้าน ทรัพยากรธรรมชาติและ สิ่งแวดล้อม	๓๘,๐๐๐	๐.๑๖	-	-	๓๘,๐๐๐	๐.๑๕
๖) ยุทธศาสตร์การ พัฒนาด้านการเมืองการ บริหาร	๑๓๑,๐๐๐	๐.๕๖	-	-	๑๓๑,๐๐๐	๐.๕๑
๗) ยุทธศาสตร์การ พัฒนาด้านโครงสร้าง พื้นฐาน	๗,๕๒๙,๒๐๐	๓๒.๐๐	๑,๙๖๑,๑๐๐	๑๐๐	๙,๔๙๐,๓๐๐	๓๗.๒๓
๘) ยุทธศาสตร์การ พัฒนาด้านการพัฒนา แหล่งน้ำ	๕๓๖,๙๐๐	๒.๒๘	-	-	๕๓๖,๙๐๐	๒.๑๑
๙) ยุทธศาสตร์การ พัฒนาด้านการท่องเที่ยว	๒,๔๙๖,๐๐๐	๑๐.๖๑	-	-	๒,๔๙๖,๐๐๐	๙.๗๙
รวม	๒๓,๕๒๙,๗๖๖	๑๐๐	๑,๙๖๑,๑๐๐	๑๐๐	๒๕,๔๙๐,๘๖๖	๑๐๐

## ๑.๔ ผลที่ได้รับจากการดำเนินงาน

ผลการดำเนินงานแยกรายละเอียดตามยุทธศาสตร์และโครงการ ดังนี้

ยุทธศาสตร์	โครงการ/กิจกรรม	งบประมาณที่ได้รับ	งบประมาณที่เบิกจ่าย	การเปลี่ยนแปลงของชุมชนตามตัวชี้วัด
๑. ยุทธศาสตร์การพัฒนาด้านเศรษฐกิจ	๑. โครงการศูนย์ถ่ายทอดเทคโนโลยีเกษตรตำบลพิมาน	๒๐,๐๐๐	-	ประชาชนมีรายได้เฉลี่ยเพิ่มขึ้น
	๒. โครงการส่งเสริม สนับสนุนการดำเนินงานตามหลักเศรษฐกิจพอเพียง	๒๐๐,๐๐๐	-	
	รวม	๒๒๐,๐๐๐	-	
๒. ยุทธศาสตร์การพัฒนาด้านสังคม และคุณภาพชีวิต	๑. โครงการป้องกันอุบัติเหตุในท้องถิ่นช่วงเทศกาล	๓๐,๐๐๐	๑๔,๑๙๕	๑. ประชาชนมีความปลอดภัยในชีวิตและทรัพย์สิน ๒. มีการสนับสนุนและส่งเสริมการป้องกันและแก้ไขปัญหาเสพติด ๓. มีการจัดทาบุคลากรการเพิ่มศักยภาพและวัสดุอุปกรณ์ในการป้องกันภัยต่างๆ
	๒. โครงการสนับสนุนการจัดทำแผนชุมชน	๒๒,๐๐๐	๒๒,๐๐๐	
	๓. โครงการค่าใช้จ่ายในการประชุมประชาคมท้องถิ่น	๒๐,๐๐๐	๑๓,๖๑๐	
	๓. อดหนุนศูนย์ปฏิบัติการร่วมในการช่วยเหลือประชาชนตามอำนาจหน้าที่ของ อปท.ระดับอำเภอ	๒๖,๐๐๐	๒๖,๐๐๐	
	๔. อดหนุนศูนย์พัฒนาครอบครัวตำบลพิมาน	๒๐,๐๐๐	๒๐,๐๐๐	
	๕.โครงการโรงเรียนผู้สูงอายุตำบลพิมาน	๑๐๐,๐๐๐	๓๔,๕๐๐	
	๖. โครงการชาวพิมานโปร่งใสหัวใจธรรมาภิบาล	๑๕,๐๐๐	-	
	๗. โครงการฝึกอบรมชุดปฏิบัติการจิตอาสาภัยพิบัติประจำองค์กรปกครองส่วนท้องถิ่น	๗๕,๐๐๐	-	
	๘. โครงการฝึกอบรมปลูกฝังวินัยจราจรในสถานศึกษา	๒๐,๐๐๐	-	
	๙. ช่วยเหลือประชาชนตามอำนาจหน้าที่	๑๕,๐๐๐	-	
	๑๐. เงินช่วยเหลือนักเรียน	๓,๐๐๐	-	
	๑๑. เบี้ยยังชีพผู้สูงอายุ	๖,๕๑๗,๔๒๘	๕,๙๔๒,๒๐๐	
	๑๒. เบี้ยยังชีพผู้พิการ	๒,๖๒๐,๓๒๐	๑,๘๓๕,๐๐๐	
	๑๓. เบี้ยยังชีพผู้ป่วยเอดส์	๖๐,๐๐๐	๓๐,๐๐๐	
๑๔. สมทบกองทุนสวัสดิการชุมชนตำบลพิมาน	๕๐,๐๐๐	๕๐,๐๐๐		
	รวม	๙,๕๙๓,๗๔๘	๗,๙๘๗,๕๐๕	

ยุทธศาสตร์	โครงการ/กิจกรรม	งบประมาณที่ได้รับ	งบประมาณที่เบิกจ่าย	การเปลี่ยนแปลงของชุมชนตามตัวชี้วัด
๓. ยุทธศาสตร์การพัฒนา ด้านสาธารณสุข	๑. อุดหนุนโครงการพระราชดำริด้านสาธารณสุขให้กับคณะกรรมการหมู่บ้าน	๒๒๐,๐๐๐	๒๒๐,๐๐๐	ประชาชนมีสุขภาพอนามัยที่ดีขึ้น
	๒. โครงการป้องกันและควบคุมโรคพิษสุนัขบ้า	๔๕,๐๐๐	๔๕,๐๐๐	
	๓. รณรงค์และประสานการต่อต้านสิ่งเสพติด อุบัติเหตุ อุบัติภัย ป้องกันโรคไข้เลือดออก โรคไข้หวัดนก โรคเอดส์ โรคพิษสุนัขบ้า ฯลฯ	๒๒,๐๐๐	-	
	๔. โครงการวัยรุ่นวัยใส ห่างไกลโรคเอดส์	๓๐,๐๐๐	-	
	๕. โครงการสำรวจและบันทึกข้อมูลระบบ Thairabies.net	๔,๐๐๐	๔,๐๐๐	
	๖. จัดซื้อวัสดุเชื้อเพลิงพ่นหมอกควัน	๑๐,๐๐๐	-	
	๗. จัดซื้อวัสดุวิทยาศาสตร์หรือการแพทย์	๖๓,๐๐๐	๕๖,๐๐๐	
	๘. สมทบกองทุนหลักประกันสุขภาพชุมชนตำบลพิมาน	๒๘๐,๒๑๕	๒๘๐,๒๑๕	
	รวม		๖๗๔,๒๑๕	

ยุทธศาสตร์	โครงการ/กิจกรรม	งบประมาณที่ได้รับ	งบประมาณที่เบิกจ่าย	การเปลี่ยนแปลงของชุมชนตามตัวชี้วัด
๔. ยุทธศาสตร์การพัฒนาด้านการศึกษา ศาสนาและวัฒนธรรมและประเพณีท้องถิ่น	๑. อุดหนุนอาหารกลางวันโรงเรียนในเขตตำบลพิมาน	๒,๐๕๒,๐๐๐	๒,๐๗๖,๗๖๐	๑.เด็ก เยาวชนและประชาชนทั่วไปมีสุขภาพจิตและสุขภาพกายที่ดี ๒. ประชาชนมีจิตสำนึกในการรักศาสนา ศิลปวัฒนธรรม จารีตประเพณี และภูมิปัญญาท้องถิ่น ๓.ประชาชนมีการออกกำลังกาย และมีสุขภาพแข็งแรง
	๒. โครงการสนับสนุนค่าใช้จ่ายการบริหารสถานศึกษา	๗๔๕,๐๐๐	๗๐๔,๘๗๐	
	๓. ค่าอาหารเสริม (นม)	๑,๒๔๐,๒๕๒	๑,๒๔๖,๕๑๕.๘๒	
	๔. วัสดุการศึกษา	๔๐,๐๐๐	๓๔,๘๐๐	
	๕. ค่าเยาวยชนตำบลพิมาน	๓๐,๐๐๐	-	
	๖. โครงการวันเด็กแห่งชาติ	๖๐,๐๐๐	-	
	๗. โครงการจัดแสดงผลงานทางวิชาการของศูนย์พัฒนาเด็กเล็ก	๑๐,๐๐๐	-	
	๘. อุดหนุนโครงการงานประเพณีแข่งเรือออกพรรษาตำบลพิมานให้แก่สภาวัฒนธรรมตำบลพิมาน	๑๐๐,๐๐๐	-	
	๙. อุดหนุนกิจการงานประเพณีสงกรานต์ตำบลพิมานให้แก่สภาวัฒนธรรมตำบลพิมาน	๑๕๐,๐๐๐	๑๔๓,๐๐๐	
	๑๐. อุดหนุนโครงการประเพณีไหลเรือไฟและงานกาชาดจังหวัดนครพนมให้แก่สภาวัฒนธรรมอำเภอนาแก	๖๐,๐๐๐	-	
	๑๑. โครงการลานบ้านลานเมือง	๗๕,๐๐๐	-	
	รวม		๔,๕๖๒,๒๕๒	



ยุทธศาสตร์	โครงการ/กิจกรรม	งบประมาณที่ได้รับ	งบประมาณที่เบิกจ่าย	การเปลี่ยนแปลงของชุมชนตามตัวชี้วัด
๕. ยุทธศาสตร์การพัฒนาด้านทรัพยากรธรรมชาติและสิ่งแวดล้อม	๑. โครงการรักษ่น้ำ รักษาป่า รักษาแผ่นดิน	๑๐,๐๐๐	-	เพื่อให้ประชาชนมีจิตสำนึกในการอนุรักษ์ทรัพยากรธรรมชาติและสิ่งแวดล้อม
	๒. โครงการปลูกป่าหญ้าแฝกในที่สาธารณะ	๑๐,๐๐๐	๘,๐๐๐	
	๓. โครงการอนุรักษ์พันธุกรรมพืชอันเนื่องมาจากพระราชดำริ	๕๐,๐๐๐	-	
	๔. โครงการฝึกอบรมอาสาสมัครพิทักษ์โลก	๑๐,๐๐๐	-	
	๕. โครงการฝึกอบรมอาสาสมัครป้องกันไฟป่า	๑๕,๐๐๐	-	
	๖. โครงการส่งเสริมการจัดการขยะโดยชุมชน	๓๐,๐๐๐	๓๐,๐๐๐	
	รวม	๑๒๕,๐๐๐	๓๘,๐๐๐	
๖. ยุทธศาสตร์การพัฒนาด้านการเมืองการบริหาร	๑. จัดการเลือกตั้งสมาชิกสภาท้องถิ่นและผู้บริหารท้องถิ่น	๕๐๐,๐๐๐	-	๑. พัฒนาองค์กรและบุคลากรขององค์กรให้มีการปฏิบัติงานได้อย่างมีประสิทธิภาพ ๒. เพื่ออำนวยความสะดวกให้กับประชาชน
	๒. ประเมินความพึงพอใจของผู้รับบริการของ อบต.พิมาน	๑๔,๐๐๐	๑๑,๐๐๐	
	๓. โครงการจัดทำแผนที่ภาษี	๑๘๐,๐๐๐	๑๒๐,๐๐๐	
	รวม	๖๙๔,๐๐๐	๑๓๑,๐๐๐	

ยุทธศาสตร์	โครงการ/กิจกรรม	งบประมาณที่ได้รับ	งบประมาณที่เบิกจ่าย	การเปลี่ยนแปลงของชุมชนตามตัวชี้วัด
๗. ยุทธศาสตร์การพัฒนาด้านโครงสร้างพื้นฐาน	๑. โครงการก่อสร้างอาคารอเนกประสงค์ สำนักงาน อบต.พิมาน	๖๘๘,๖๐๐	๖๘๕,๐๐๐	๑. ประชาชนได้รับความสะดวกในการคมนาคมเพิ่มขึ้น
	๒. โครงการขยายเขตประปาน้ำสะอาด (บ้านพิมาน ม. ๓ สนง. อบต.พิมาน)	๒๕๒,๐๐๐	๒๔๙,๐๐๐	๒. ประชาชนมีระบบสาธารณสุขปลอดภัยและสาธารณสุขบริการเพิ่มขึ้น
	๓. โครงการก่อสร้างถนนคอนกรีตเสริมเหล็กภายในหมู่บ้านบ้านพิมาน หมู่ ๑ สายบ้านพิมาน หมู่ ๑ - บ้านเหล่าทุ่ง	๑๓๗,๒๐๐	๑๓๖,๐๐๐	
	๔. โครงการก่อสร้างถนนคอนกรีตเสริมเหล็กภายในหมู่บ้านบ้านพิมาน หมู่ ๑ สายบ้านนายกมล	๑๖๒,๔๐๐	๑๖๑,๐๐๐	
	๕. โครงการก่อสร้างถนนคอนกรีตเสริมเหล็กภายในหมู่บ้านบ้านปากบัง หมู่ ๒ สายโรงเรียนบ้านปากบัง - วัดทุ่งทรายทอง	๓๐๐,๐๐๐	๒๙๘,๐๐๐	
	๖. โครงการก่อสร้างถนนคอนกรีตเสริมเหล็กภายในศูนย์เรียนรู้เศรษฐกิจพอเพียงตำบลพิมาน	๓๐๐,๐๐๐	๒๙๘,๐๐๐	
	๗. โครงการก่อสร้างรางระบายน้ำภายในหมู่บ้านบ้านจอมมณี หมู่ ๔	๓๐๐,๐๐๐	๒๙๘,๐๐๐	
	๘. โครงการก่อสร้างรางระบายน้ำภายในหมู่บ้านบ้านแสงสว่าง หมู่ ๕	๓๐๐,๐๐๐	๒๙๘,๐๐๐	
	๙. โครงการก่อสร้างถนนคอนกรีตเสริมเหล็กภายในหมู่บ้านบ้านดอนพัฒนา หมู่ ๖ สายบ้านนายบัญชา	๓๐๐,๐๐๐	๒๙๘,๐๐๐	
	๑๐. โครงการก่อสร้างถนนคอนกรีตเสริมเหล็กภายในหมู่บ้านบ้านสุขเกษม หมู่ ๗ สายบ้านสุขเกษม - บ้านดงน้อย	๒๙๘,๐๐๐	๒๙๖,๐๐๐	
	๑๑. โครงการก่อสร้างถนนคอนกรีตเสริมเหล็กภายในหมู่บ้านบ้านพิมานท่า หมู่ ๘ สายข้างโรงทอผ้า	๓๖,๒๐๐	๓๖,๐๐๐	

ยุทธศาสตร์	โครงการ/กิจกรรม	งบประมาณที่ได้รับ	งบประมาณที่เบิกจ่าย	การเปลี่ยนแปลงของชุมชนตามตัวชี้วัด
๗. ยุทธศาสตร์การพัฒนาด้านโครงสร้างพื้นฐาน (ต่อ)	๑๒. โครงการก่อสร้างถนนคอนกรีตเสริมเหล็กภายในหมู่บ้านบ้านพิมานท่า หมู่ ๘ สาย บ้านนางวิจินดา วงศ์อุคคะ	๙๔,๔๐๐	๙๓,๐๐๐	
	๑๓. โครงการก่อสร้างถนนคอนกรีตเสริมเหล็กภายในหมู่บ้านบ้านพิมานท่า หมู่ ๘ สายบ้านนายยุทธชัย วงศ์ดวงผา	๑๐๘,๐๐๐	๑๐๗,๐๐๐	
	๑๔. โครงการขยายเขตท่อประธาร ระบบประปา น้ำสะอาดสำหรับหมู่บ้านบ้านพิมานท่า หมู่ ๘	๖๐,๗๐๐	๖๐,๐๐๐	
	๑๕. โครงการขุดลอกห้วยสาหร่าย บ้านดงน้อย หมู่ ๙ จุดนางยอด ถิ่นรัศมี	๑๒๘,๗๐๐	๑๒๗,๕๐๐	
	๑๖. โครงการก่อสร้างรางระบายน้ำภายในหมู่บ้านบ้านดงน้อย หมู่ ๙	๑๖๔,๐๐๐	๑๖๓,๐๐๐	
	๑๗. โครงการก่อสร้างถนนคอนกรีตเสริมเหล็กภายในหมู่บ้านบ้านคลองเจริญ หมู่ ๑๐ สายบ้านคลองเจริญ - อ่างเก็บน้ำดงน้อย	๒๙๘,๐๐๐	๒๙๖,๐๐๐	
	๑๘. โครงการก่อสร้างถนนคอนกรีตเสริมเหล็กภายในหมู่บ้านบ้านสุขเกษม หมู่ ๑๑ สายหนองแวง	๑๖๙,๐๐๐	๑๖๗,๐๐๐	
	๑๙. โครงการก่อสร้างถนนคอนกรีตเสริมเหล็กภายในหมู่บ้านบ้านสุขเกษม หมู่ ๑๑ สายบ้านนางอาภรณ์	๑๒๖,๘๐๐	๑๒๕,๐๐๐	
	๒๐.โครงการก่อสร้างถนนคอนกรีตเสริมเหล็กภายในหมู่บ้าน บ้านคลองเจริญ หมู่ ๑๐ (เงินสะสม)	๒๐๐,๐๐๐	๑๙๙,๐๐๐	
	๒๑.โครงการก่อสร้างถนนคอนกรีตเสริมเหล็กภายในหมู่บ้าน บ้านสุขเกษม หมู่ ๑๑ (เงินสะสม)	๒๐๐,๐๐๐	๑๙๙,๐๐๐	

ยุทธศาสตร์	โครงการ/กิจกรรม	งบประมาณ ที่ได้รับ	งบประมาณ ที่เบิกจ่าย	การ เปลี่ยนแปลง ของชุมชนตาม ตัวชี้วัด
๗. ยุทธศาสตร์ การพัฒนาด้าน โครงสร้าง พื้นฐาน (ต่อ)	๒๒.โครงการก่อสร้างถนนคอนกรีต เสริมเหล็กภายในหมู่บ้าน บ้านจอม มณี หมู่ ๔ (เงินสะสม)	๒๐๐,๐๐๐	๑๙๙,๐๐๐	
	๒๓.โครงการก่อสร้างถนนคอนกรีต เสริมเหล็กภายในหมู่บ้าน บ้านแสง สว่าง หมู่ ๕ (เงินสะสม)	๒๐๐,๐๐๐	๑๙๙,๐๐๐	
	๒๔.โครงการก่อสร้างถนนคอนกรีต เสริมเหล็กภายในหมู่บ้าน บ้านดง น้อย หมู่ ๙ (เงินสะสม)	๒๐๐,๐๐๐	๑๙๙,๐๐๐	
	๒๕.โครงการก่อสร้างฝาดะแกรงเหล็ก บ่อพักน้ำ บ้านพิมาน หมู่ ๑ (เงินสะสม)	๑๙๓,๒๐๐	๑๙๒,๐๐๐	
	๒๖.โครงการซ่อมแซมถนนลูกรัง ภายในหมู่บ้าน บ้านดอนพัฒนา หมู่ ๖ (เงินสะสม)	๑๙๙,๘๐๐	๑๙๙,๐๐๐	
	๒๗.โครงการก่อสร้างถนนคอนกรีต เสริมเหล็กภายในหมู่บ้านบ้านสุข เกษม หมู่ ๗ สายบ้านสุขเกษม - บ้านดงน้อย (เงินสะสม)	๒๐๐,๐๐๐	๑๙๙,๐๐๐	
	๒๘.โครงการซ่อมแซมถนนลูกรัง ภายในหมู่บ้าน บ้านพิมานท่า หมู่ ๘ (เงินสะสม)	๑๙๙,๘๐๐	๑๘๕,๙๐๐	
	๒๙.โครงการวางท่อระบายน้ำ ค.ส.ล. พร้อมบ่อพัก บ้านพิมาน หมู่ ๓ (เงินสะสม)	๑๙๙,๐๐๐	๑๙๐,๑๙๙.๘๑	
	๓๐.โครงการซ่อมแซมถนนลูกรัง ภายในหมู่บ้าน บ้านปากบึง หมู่ ๒	๑๙๙,๘๐๐	๑๙๙,๐๐๐	
	๓๑.โครงการวางท่อระบายน้ำ ค.ส.ล. พร้อมบ่อพัก บ้านปากบึง หมู่ ๒	๔๙๔,๐๐๐	๔๙๒,๐๐๐	

ยุทธศาสตร์	โครงการ/กิจกรรม	งบประมาณที่ได้รับ	งบประมาณที่เบิกจ่าย	การเปลี่ยนแปลงของชุมชนตามตัวชี้วัด
๗. ยุทธศาสตร์การพัฒนาด้านโครงสร้างพื้นฐาน (ต่อ)	๓๒.โครงการก่อสร้างถนนคอนกรีตเสริมเหล็ก สายบ้านนายประจักษ์ ชินแขวบ้านพิมาน หมู่ ๑	๒๓๐,๐๐๐	๒๒๙,๐๐๐	
	๓๓.โครงการเปลี่ยนฝาบ่อพักเป็นฝาตะแกรงเหล็กภายในหมู่บ้านพิมาน หมู่ ๑	๑๒๒,๗๐๐	๑๒๒,๗๐๐	
	๓๔.โครงการก่อสร้างถนนคอนกรีตเสริมเหล็ก สายบ้านปากบัง หมู่ ๒ ถึง บ้านทุ่งทรายทอง	๔๐๙,๐๐๐	๔๐๘,๐๐๐	
	๓๕.โครงการปรับปรุงหอกระจายข่าวประจำหมู่บ้าน บ้านจอมมณี หมู่ ๔	๗๗,๔๐๐	๗๗,๐๐๐	
	๓๖.โครงการก่อสร้างถนนคอนกรีตเสริมเหล็ก สายบ้านนายวิทยา ต้นสมรสบ้านจอมมณี หมู่ ๔	๒๗๒,๐๐๐	๒๗๑,๐๐๐	
	๓๗.โครงการก่อสร้างรางระบายน้ำภายในหมู่บ้าน บ้านจอมมณี หมู่ ๔	๓๒๕,๘๐๐	๓๒๕,๐๐๐	
	๓๘.โครงการก่อสร้างถนนคอนกรีตเสริมเหล็ก สายข้างโรงเรียนธารน้ำใจ ไปบ้านดอนพัฒนา	๑๒๔,๐๐๐	๑๒๓,๐๐๐	
	๓๙.โครงการก่อสร้างถนนคอนกรีตเสริมเหล็กบ้านแสงสว่าง สายบ้านนายเทิดพระเกียรติ ไปศาลาอเนกประสงค์	๒๙๔,๐๐๐	๒๙๓,๐๐๐	
	๔๐.โครงการก่อสร้างถนนคอนกรีตเสริมเหล็ก สายข้างโรงเรียนบ้านพิมานท่า	๑๗๑,๐๐๐	๑๖๙,๐๐๐	
	๔๑.โครงการก่อสร้างถนนคอนกรีตเสริมเหล็ก สายหน้าวัดศรีบุญเรือง	๑๐๔,๐๐๐	๑๐๓,๐๐๐	
	๔๒.โครงการก่อสร้างห้องน้ำสาธารณะบริเวณศาลาอเนกประสงค์ บ้านคลองเจริญ หมู่ ๑๐	๗๐,๐๐๐	๗๐,๐๐๐	

ยุทธศาสตร์	โครงการ/กิจกรรม	งบประมาณที่ได้รับ	งบประมาณที่เบิกจ่าย	การเปลี่ยนแปลงของชุมชนตามตัวชี้วัด
๗. ยุทธศาสตร์การพัฒนาด้านโครงสร้างพื้นฐาน (ต่อ)	๔๓.โครงการติดตั้งหอกระจายข่าวประจำหมู่บ้าน บ้านคลองเจริญ หมู่ ๑๐	๑๐๖,๐๐๐	๑๐๖,๐๐๐	
	๔๔.โครงการก่อสร้างถนนคอนกรีตเสริมเหล็กบ้านสุขเกษม หมู่ ๑๑ สายบ้านนางอาภรณ์	๓๕๑,๐๐๐	๓๕๐,๐๐๐	
	รวม	๙,๕๖๖,๕๐๐	๙,๔๙๐,๓๐๐	
๘.ยุทธศาสตร์การพัฒนาแหล่งน้ำ	๑.โครงการก่อสร้างฝายน้ำล้นบ้านดอนพัฒนา หมู่ที่ ๖	๔๐๘,๙๐๐	๔๐๘,๙๐๐	ประชาชนมีน้ำใช้ในการอุปโภคบริโภคตลอดทั้งปี
	๒.โครงการเจาะบ่อน้ำบาดาล ประปาหมู่บ้านดงน้อย หมู่ ๙	๑๒๘,๐๐๐	๑๒๘,๐๐๐	
	รวม	๕๓๖,๙๐๐	๕๓๖,๙๐๐	
๙.ยุทธศาสตร์การพัฒนาด้านการท่องเที่ยวและกีฬา	๑. โครงการจัดการแข่งขันกีฬาภายในตำบล	๑๕๐,๐๐๐	๑๕๐,๐๐๐	๑.ประชาชนสามารถจัดกิจกรรมท่องเที่ยวได้อย่างมีประสิทธิภาพ ๒.ประชาชนมีสถานที่ท่องเที่ยวและออกกำลังกายเพิ่มขึ้น
	๒.โครงการฝึกอบรมทบทวนการเป็นวิทยากรค่ายลูกเสือ	๑๕,๐๐๐	-	
	๓. โครงการปรับปรุงภูมิทัศน์บริเวณหนองป่าช้า	๖๕๐,๐๐๐	๖๕๐,๐๐๐	
	๔.โครงการปรับปรุงพัฒนาแหล่งท่องเที่ยวบริเวณหนองป่าช้า อบต.พืมาณ อ.นาแก จ.นครพนม (เงินอุดหนุนเฉพาะกิจ)	๑,๖๙๖,๐๐๐	๑,๖๙๖,๐๐๐	
	รวม	๒,๕๑๑,๐๐๐	๒,๔๙๖,๐๐๐	
	รวมทั้งสิ้น	๒๘,๔๘๓,๖๑๕	๒๕,๔๙๐,๘๖๖	

## ๑.๕ ปัญหา อุปสรรคการดำเนินงานที่ผ่านมาและแนวทางการแก้ไข

### ปัญหาอุปสรรคที่พบในการประเมินผลแผนพัฒนาท้องถิ่น

จำนวนโครงการ/กิจกรรม ที่บรรจุไว้ในแผนพัฒนาท้องถิ่นมีจำนวนมาก ในปีงบประมาณ พ.ศ.๒๕๖๓ จำนวน ๓๐๒ โครงการ สามารถนำไปดำเนินงานได้จริง จำนวน ๗๓ โครงการ คิดเป็นร้อยละ ๒๔.๑๗ ของจำนวนโครงการทั้งหมดที่บรรจุไว้ในแผนพัฒนา ถือว่านำไปสู่การปฏิบัติงานได้น้อยมาก

ปัญหาอุปสรรคที่พบในการจัดทำแผนพัฒนาท้องถิ่น ขององค์การบริหารส่วนตำบลพินาม มีดังนี้

- ๑) โครงการ/กิจกรรม มีจำนวนมากเกินกว่างบประมาณที่ตั้งไว้ ทำให้ผลการดำเนินงานที่สามารถนำโครงการ/กิจกรรมที่บรรจุไว้ในแผนพัฒนาท้องถิ่น ไปบรรจุไว้ในข้อบัญญัติงบประมาณรายจ่ายประจำปีมีจำนวนน้อย
- ๒) กระบวนการในการจัดทำแผนพัฒนาท้องถิ่น มีกระบวนการขั้นตอนหลายกระบวนการ ทำให้เสียเวลาในการจัดทำแผนพัฒนาท้องถิ่น
- ๓) ปัญหาอาจไม่ได้รับการแก้ไขอย่างตรงจุด เพราะข้อจำกัดของระเบียบกฎหมาย และบางเรื่องอาจจะทำไม่ได้เลย
- ๔) ประชาชนอาจเกิดความเบื่อหน่ายกับกระบวนการจัดทำแผนพัฒนาที่มีความยุ่งยากหลายขั้นตอน

### แนวทางการแก้ไขปัญหา

๑. ควรมอบหมายให้ผู้ที่มีส่วนเกี่ยวข้องได้แก่ คณะกรรมการพัฒนาท้องถิ่น คณะกรรมการสนับสนุนการจัดทำแผน เจ้าหน้าที่ที่เกี่ยวข้องในการจัดทำประชาคม สร้างความเข้าใจให้กับชาวบ้านในการเสนอโครงการเพื่อบรรจุไว้ในแผนพัฒนาไม่ควรที่จะเสนอมากเกินไป เพราะการจัดทำแผนให้อยู่บนพื้นฐานของด้านงบประมาณด้วย คือไม่ควรกำหนดโครงการในแผนมากกว่าสถานะทางการคลังขององค์การบริหารส่วนตำบล

๒. จากการประเมินประสิทธิภาพขององค์กรปกครองส่วนท้องถิ่น (Local Performance Assessment : LPA ) ด้านที่ ๑ การบริหารจัดการ หัวข้อการวางแผนพัฒนาท้องถิ่น ตัวชี้วัดที่ ๒ กำหนดว่า องค์กรปกครองส่วนท้องถิ่นมีการนำโครงการ การจัดทำบริการสาธารณะและกิจกรรมสาธารณะโดยตรงในแผนพัฒนาท้องถิ่นมาจัดทำเป็นงบประมาณรายจ่ายไม่น้อยกว่าร้อยละ ๓๐ ของโครงการขึ้นไป จึงจะได้คะแนนการประเมินเต็ม ๕ คะแนน จากตัวชี้วัดนี้จะเห็นได้ว่าองค์การบริหารส่วนตำบลพินาม นำแผนพัฒนาท้องถิ่น เฉพาะปี ๒๕๖๔ ไปปฏิบัติได้ ๗๓ โครงการ จากที่ตั้งไว้ในแผนพัฒนาท้องถิ่น จำนวน ๓๐๒ โครงการ คิดเป็นร้อยละ ๒๔.๑๗ ซึ่งจะทำให้ได้คะแนนในส่วนนี้ไม่ได้เต็ม ดังนั้น คณะกรรมการสนับสนุนการจัดทำแผนพัฒนา และเจ้าหน้าที่ที่ออกประชาคมควรที่จะปรับปรุงแก้ไขในส่วนที่เกี่ยวข้องต่อไป โดยการสร้างความเข้าใจให้กับชาวบ้านที่เข้าร่วมประชาคม

## ๒. แนวทางการติดตามและประเมินผล ปีงบประมาณ พ.ศ.๒๕๖๕

### ๒.๑ การติดตามและประเมินผลยุทธศาสตร์

เป็นการติดตามและประเมินผลยุทธศาสตร์เพื่อความสอดคล้องแผนพัฒนาท้องถิ่น แบบการประเมินผลยุทธศาสตร์ ตามแนวทางหนังสือสั่งการกรมส่งเสริมการปกครองท้องถิ่น ส่วนที่ ๓๓๐๓/ว ๒๕๓๑ ลงวันที่ ๑๕ พฤษภาคม ๒๕๖๒ เรื่องซักซ้อมแนวทางการทบทวนแผนพัฒนาท้องถิ่น (พ.ศ.๒๕๖๑-๒๕๖๕) ขององค์กรปกครองส่วนท้องถิ่น โดยมีแนวทางเบื้องต้นในการให้คะแนนแนวทางการพิจารณาการติดตามและประเมินผลยุทธศาสตร์เพื่อความสอดคล้องแผนพัฒนาท้องถิ่นขององค์กรปกครองส่วนท้องถิ่น

### ๒.๒ การติดตามและประเมินผลโครงการ

เป็นการติดตามและประเมินผลโครงการต่างๆ ที่บรรจุไว้ในแผนพัฒนาท้องถิ่น (พ.ศ.๒๕๖๑-๒๕๖๕) และสามารถนำไปปฏิบัติได้จริง ตามแบบที่กรมส่งเสริมการปกครองท้องถิ่นกำหนด ตามแนวทางหนังสือสั่งการกรมส่งเสริมการปกครองท้องถิ่น ส่วนที่ ๓๓๐๓/ว ๒๕๓๑ ลงวันที่ ๑๕ พฤษภาคม ๒๕๖๒ เรื่องซักซ้อมแนวทางการทบทวนแผนพัฒนาท้องถิ่น (พ.ศ.๒๕๖๑-๒๕๖๕) ขององค์กรปกครองส่วนท้องถิ่น โดยมีแนวทางเบื้องต้นในการให้คะแนนแนวทางการพิจารณาการติดตามและประเมินผลโครงการเพื่อความสอดคล้องแผนพัฒนาท้องถิ่นขององค์กรปกครองส่วนท้องถิ่น

### ๒.๓ กรอบและแนวทางในการติดตามและประเมินผล

๑. กรอบในการติดตามและประเมินผลการติดตามและประเมินผลแผนพัฒนาขององค์การบริหารส่วนตำบลพิมาน จะต้องดำเนินการตามระเบียบกระทรวงมหาดไทย ดังนี้

ตามระเบียบกระทรวงมหาดไทย ว่าด้วยการจัดทำแผนพัฒนาขององค์กรปกครองส่วนท้องถิ่น พ.ศ. ๒๕๔๘ แก้ไขเพิ่มเติม(ฉบับที่ ๒) พ.ศ.๒๕๕๙ และ (ฉบับที่ ๓) พ.ศ. ๒๕๖๑ ข้อ ๒๙ คณะกรรมการติดตามและประเมินผลแผนพัฒนาท้องถิ่นมีอำนาจหน้าที่ ดังนี้

(๑) กำหนดแนวทาง วิธีการในการติดตามและประเมินผลแผนพัฒนา

(๒) ดำเนินการติดตามและประเมินผลแผนพัฒนา

(๓) รายงานผลและเสนอความเห็นซึ่งได้จากการติดตามและประเมินผลแผนพัฒนาต่อผู้บริหารท้องถิ่น เพื่อให้ผู้บริหารท้องถิ่นเสนอต่อสภาท้องถิ่น และคณะกรรมการพัฒนาท้องถิ่น พร้อมทั้งประกาศผลการติดตามและประเมินผลแผนพัฒนาให้ประชาชนในท้องถิ่นทราบในที่เปิดเผย ภายในสิบห้าวันนับแต่วันรายงานผล และเสนอความเห็นดังกล่าว และต้องปิดประกาศไว้เป็นระยะเวลาไม่น้อยกว่าสามสิบวัน โดยอย่างน้อยปีละหนึ่งครั้งภายในเดือนธันวาคมของทุกปี

๒. ดำเนินการติดตามผลการดำเนินงานที่กำหนดไว้ในแผนพัฒนาท้องถิ่น และเสนอแนะแนวทางการแก้ไขปัญหา โดยคณะกรรมการติดตามและประเมินผลแผนพัฒนาท้องถิ่นองค์การบริหารส่วนตำบลพิมาน ได้กำหนดให้มีการติดตามและประเมินผลแผนพัฒนาปีละ ๑ ครั้ง ภายในเดือนตุลาคมของทุกปี



## ๒.๔ เครื่องมือที่ใช้ในการติดตามและประเมินผล

### ระเบียบและเครื่องมือที่ใช้ในการติดตามและประเมินผล

ระเบียบในการติดตามและประเมินผลแผนพัฒนา มืองค์ประกอบที่ใช้ในการติดตาม ดังนี้

๑.๑ แต่งตั้งคณะกรรมการติดตามและประเมินผลแผนพัฒนา ตามระเบียบกระทรวงมหาดไทย ว่าด้วยการจัดทำแผนพัฒนาท้องถิ่น พ.ศ.๒๕๔๘ แก้ไขเพิ่มเติม (ฉบับที่ ๓) พ.ศ.๒๕๖๑ ข้อ ๒๘ โดยมีภาคประชาชนเข้ามามีส่วนร่วมในการเป็นคณะกรรมการติดตาม

๑.๒ การบันทึกข้อมูลในแบบรายงาน ดังนี้

แบบที่ ๑ การกำกับการจัดทำแผนยุทธศาสตร์ขององค์กรปกครองส่วนท้องถิ่น

แบบที่ ๒ แบบติดตามผลการดำเนินงานขององค์กรปกครองส่วนท้องถิ่น

แบบที่ ๓/๑ แบบประเมินผลการดำเนินงานตามแผนยุทธศาสตร์

แบบที่ ๓/๒ แบบประเมินความพึงพอใจต่อผลการดำเนินงานของเทศบาลในภาพรวม

แบบติดตามประเมินผลยุทธศาสตร์เพื่อความสอดคล้องแผนพัฒนาท้องถิ่น และแบบติดตามประเมินผลโครงการเพื่อความสอดคล้องแผนพัฒนาท้องถิ่น ตามแนวทางหนังสือสั่งการกรมส่งเสริมการปกครองท้องถิ่น ด่วนที่สุด ที่ มท ๐๘๑๐.๓/ว ๒๙๓๑ ลงวันที่ ๑๕ พฤษภาคม ๒๕๖๒ เรื่องซักซ้อมแนวทางการทบทวนแผนพัฒนาท้องถิ่น (พ.ศ.๒๕๖๑-๒๕๖๕) ขององค์กรปกครองส่วนท้องถิ่น

๑.๓ การติดตามและประเมินผลด้วยระบบ e-Plan และการติดตามและประเมินผลด้วยระบบ e-laas

## ส่วนที่ ๓ ผลการวิเคราะห์การติดตามและประเมินผล

### ๑. ผลการพิจารณาการติดตามและประเมินผลยุทธศาสตร์เพื่อความสอดคล้องแผนพัฒนาท้องถิ่น

#### ๑.๑ สรุปคะแนนประเมินผลยุทธศาสตร์ โดยภาพรวม

องค์การบริหารส่วนตำบลพิมาน ได้ดำเนินการเพื่อติดตามและประเมินผลแผนพัฒนาองค์การบริหารส่วนตำบลพิมาน ประจำปีงบประมาณ พ.ศ.๒๕๖๔ โดยเก็บข้อมูลจากคณะกรรมการติดตามและประเมินผลแผนพัฒนา จำนวน ๘ คน เพื่อรวบรวมข้อมูลและนำไปวิเคราะห์ผลการประเมินผลยุทธศาสตร์องค์การบริหารส่วนตำบลพิมาน สามารถสรุปผลได้ดังนี้

ลำดับ	ประเด็นพิจารณา	คะแนนเต็ม	คะแนนที่ได้	ร้อยละของคะแนนเต็ม
๑	ข้อมูลสภาพทั่วไปและข้อมูลพื้นฐานขององค์กรปกครองส่วนท้องถิ่น	๒๐	๒๐	๑๐๐
๒	การวิเคราะห์สภาพการณ์และศักยภาพ	๒๐	๒๐	๑๐๐
๓	ยุทธศาสตร์ ประกอบด้วย	๖๐	๖๐	๑๐๐
	๓.๑ ยุทธศาสตร์ขององค์กรปกครองส่วนท้องถิ่น	๑๐	๑๐	๑๐๐
	๓.๒ ยุทธศาสตร์ขององค์กรปกครองส่วนท้องถิ่นในเขตจังหวัด	๑๐	๑๐	๑๐๐
	๓.๓ ยุทธศาสตร์จังหวัด	๑๐	๑๐	๑๐๐
	๓.๔ วิสัยทัศน์	๕	๕	๑๐๐
	๓.๕ กลยุทธ์	๕	๕	๑๐๐
	๓.๖ เป้าประสงค์ของแต่ละประเด็นกลยุทธ์	๕	๕	๑๐๐
	๓.๗ จุดยืนทางยุทธศาสตร์	๕	๕	๑๐๐
	๓.๘ แผนงาน	๕	๕	๑๐๐
	๓.๙ ความเชื่อมโยงของยุทธศาสตร์ในภาพรวม	๕	๕	๑๐๐
<b>รวมคะแนน</b>		<b>๑๐๐</b>	<b>๑๐๐</b>	<b>๑๐๐</b>

#### ผลการวิเคราะห์

พบว่าประเด็นที่ ๓ ยุทธศาสตร์ ได้คะแนนสูงสุด คิดเป็นร้อยละ ๑๐๐ ของคะแนนในประเด็นด้านยุทธศาสตร์ เพราะมีข้อมูลสภาพทั่วไปและข้อมูลพื้นฐานขององค์การบริหารส่วนตำบลพิมาน ครบคลุมทุกประเด็น และได้ตั้งยุทธศาสตร์ที่สอดคล้องกับยุทธศาสตร์ชาติ ยุทธศาสตร์ขององค์กรปกครองส่วนท้องถิ่นในเขตจังหวัด ยุทธศาสตร์จังหวัด มีวิสัยทัศน์ กลยุทธ์ เป้าประสงค์ที่ชัดเจน

## ๑.๒ การวิเคราะห์ข้อมูลสภาพทั่วไปและข้อมูลพื้นฐาน

สรุปรายละเอียดการให้คะแนนสภาพทั่วไปและข้อมูลพื้นฐานขององค์การบริหารส่วนตำบลพิมานในแต่ละประเด็นเป็นดังนี้

ลำดับ	ประเด็นพิจารณา	คะแนนเต็ม	คะแนนที่ได้	ร้อยละของคะแนนเต็ม	ความเห็นของคณะกรรมการติดตามและประเมินผลแผน
๑	ข้อมูลสภาพทั่วไปและข้อมูลพื้นฐานขององค์การบริหารส่วนตำบลพิมาน	๒๐	๒๐	๑๐๐	
	๑.๑ ข้อมูลเกี่ยวกับด้านกายภาพ เช่น ที่ตั้งของหมู่บ้าน/ชุมชน/ตำบล ลักษณะภูมิประเทศลักษณะภูมิอากาศ ลักษณะของดิน ลักษณะของแหล่งน้ำ ลักษณะของไม้/ป่าไม้ ด้านการเมือง/การปกครอง เช่น เขตการปกครอง การเลือกตั้ง ฯลฯ	๓	๓	๑๐๐	
	๑.๒ ข้อมูลเกี่ยวกับด้านการเมือง/การปกครอง เช่น เขตการปกครอง การเลือกตั้ง ฯลฯ ประชากร เช่น ข้อมูลเกี่ยวกับจำนวนประชากร และช่วงอายุ และจำนวนประชากร ฯลฯ	๒	๒	๑๐๐	
	๑.๓ ข้อมูลเกี่ยวกับสภาพทางสังคม เช่น การศึกษา สาธารณสุข อาชญากรรม ยาเสพติด การสังคมสงเคราะห์ ฯลฯ	๒	๒	๑๐๐	
	๑.๔ ข้อมูลเกี่ยวกับระบบบริการพื้นฐาน เช่น การคมนาคมขนส่ง การไฟฟ้า การประปา โทรศัพท์ ฯลฯ	๒	๒	๑๐๐	
	๑.๕ ข้อมูลเกี่ยวกับระบบเศรษฐกิจ เช่น การเกษตร การประมง การปศุสัตว์ การบริการ การท่องเที่ยว อุตสาหกรรม การพาณิชย์/กลุ่มอาชีพ แรงงาน ฯลฯ และเศรษฐกิจพอเพียงท้องถิ่น (ด้านการเกษตรและแหล่งน้ำ)	๒	๒	๑๐๐	
	๑.๖ ข้อมูลเกี่ยวกับศาสนา ประเพณี วัฒนธรรม เช่น การนับถือศาสนา ประเพณีและงานประจำปี ภูมิปัญญาท้องถิ่น ภาษาถิ่น สินค้าพื้นเมืองและของที่ระลึก ฯลฯ	๒	๒	๑๐๐	

ลำดับ	ประเด็นพิจารณา	คะแนน เต็ม	คะแนน ที่ได้	ร้อยละของ คะแนน เต็ม	ความเห็นของ คณะกรรมการติดตาม และประเมินผลแผน
	๑.๗ ข้อมูลเกี่ยวกับทรัพยากรธรรมชาติ เช่น น้ำ ป่าไม้ ภูเขา คุณภาพของ ทรัพยากรธรรมชาติ ฯลฯ	๒	๒	๑๐๐	
	๑.๘ การสำรวจและจัดเก็บข้อมูลเพื่อการ จัดทำแผนพัฒนาท้องถิ่นหรือการใช้ข้อมูล จปฐ.	๒	๒	๑๐๐	
	๑.๙ การประชุมประชาคมท้องถิ่น รูปแบบ วิธีการ และการดำเนินการประชุมประชาคม ท้องถิ่น โดยใช้กระบวนการร่วมคิด ร่วมทำ ร่วมตัดสินใจ ร่วมตรวจสอบ ร่วมรับ ประโยชน์ ร่วมแก้ปัญหา ปรีกษาหาหรือ แลกเปลี่ยนเรียนรู้ เพื่อแก้ปัญหาสำหรับการ พัฒนาท้องถิ่นตามอำนาจหน้าที่ขององค์กร ปกครองส่วนท้องถิ่น	๓	๓	๑๐๐	

#### ผลการวิเคราะห์

ความเห็นและข้อเสนอแนะในภาพรวมของข้อมูลสภาพทั่วไปและข้อมูลพื้นฐานขององค์การบริหาร ส่วนตำบลพิมาน สรุปผลการประเมินของคณะกรรมการติดตามและประเมินผลแผนพัฒนาท้องถิ่น พบว่า ข้อมูล สภาพทั่วไปและข้อมูลพื้นฐานขององค์การบริหารส่วนตำบลพิมานที่จัดทำในแผนพัฒนาท้องถิ่น โดยภาพรวม คะแนนที่ได้ ๒๐ คะแนน คิดเป็นร้อยละ ๑๐๐

## ๑.๓ การวิเคราะห์สภาวะการณ์และศักยภาพ

ลำดับ	ประเด็นพิจารณา	คะแนน เต็ม	คะแนน ที่ได้	ร้อยละของ คะแนนเต็ม	ความเห็นของ คณะกรรมการติดตาม และประเมินผลแผน
๒	<b>การวิเคราะห์สภาวะการณ์และศักยภาพ</b>	๒๐	๒๐	๑๐๐	
	๒.๑ การวิเคราะห์ที่ครอบคลุมความเชื่อมโยง ความสอดคล้องยุทธศาสตร์จังหวัด ยุทธศาสตร์ การพัฒนาขององค์กรปกครองส่วนท้องถิ่นใน เขตจังหวัด ยุทธศาสตร์ขององค์กรปกครองส่วน ท้องถิ่น นโยบายของผู้บริหารท้องถิ่น รวมถึง ความเชื่อมโยงแผนยุทธศาสตร์ชาติ ๒๐ ปี แผนพัฒนาเศรษฐกิจและสังคมแห่งชาติ และ Thailand ๔.๐	๕	๕	๑๐๐	
	๒.๒ การวิเคราะห์การใช้ผังเมืองรวมหรือผัง เมืองเฉพาะและการบังคับใช้ ผลของการบังคับ ใช้ สภาพการณ์ที่เกิดขึ้นต่อการพัฒนาท้องถิ่น	๓	๓	๑๐๐	
	๒.๓ การวิเคราะห์ทางสังคม เช่น ด้านแรงงาน การศึกษา สาธารณสุข ความยากจน อาชญากรรม ปัญหาเสพติด เทคโนโลยี จารีต ประเพณี วัฒนธรรม ภูมิปัญญาท้องถิ่น เป็นต้น	๓	๓	๑๐๐	
	๒.๔ การวิเคราะห์ทางเศรษฐกิจ ข้อมูลด้าน รายได้ครัวเรือน การส่งเสริมอาชีพ กลุ่มอาชีพ กลุ่มทางสังคม การพัฒนาอาชีพและกลุ่มต่าง ๆ สภาพทางเศรษฐกิจและความเป็นอยู่ทั่วไป เป็น ต้น	๓	๓	๑๐๐	
	๒.๕ การวิเคราะห์สิ่งแวดล้อม พื้นที่สีเขียว ธรรมชาติต่าง ๆ ทางภูมิศาสตร์ กระบวนการ หรือสิ่งที่เกิดขึ้น การประติษฐ์ที่มีผลต่อ สิ่งแวดล้อมและการพัฒนา	๓	๓	๑๐๐	
	๒.๖ ผลการวิเคราะห์ศักยภาพเพื่อประเมิน สถานภาพการพัฒนาในปัจจุบันและโอกาสการ พัฒนาในอนาคตของท้องถิ่น ด้วยเทคนิค SWOT Analysis ที่อาจส่งผลการดำเนินงานได้แก่ S-Strength (จุดแข็ง) W-Weakness (จุดอ่อน) O-Opportunity (โอกาส) และT-Threat (อุปสรรค)	๓	๓	๑๐๐	

**ผลการวิเคราะห์**

ความเห็นและข้อเสนอแนะในภาพรวมของการวิเคราะห์สภาวะการณ์และศักยภาพขององค์การบริหาร  
ส่วนตำบลพินามสุรพัฒนาประเมินของคณะกรรมการติดตามและประเมินผลแผนพัฒนาท้องถิ่น พบว่า สภาวะการณ์  
และศักยภาพของตำบลพินาม โดยภาพรวม คะแนนที่ได้ ๒๐ คะแนน คิดเป็นร้อยละ ๑๐๐

## ๑.๔ การวิเคราะห์ยุทธศาสตร์

ลำดับ	ประเด็นพิจารณา	คะแนนเต็ม	คะแนนที่ได้	ร้อยละของคะแนนเต็ม	ความเห็นของคณะกรรมการติดตามและประเมินผลแผน
๓	ยุทธศาสตร์	๖๐	๖๐	๑๐๐	
	๓.๑ ยุทธศาสตร์ขององค์กรปกครองส่วนท้องถิ่นสอดคล้องกับสภาพสังคม เศรษฐกิจ สิ่งแวดล้อมของท้องถิ่น ประเด็นปัญหาการพัฒนาและแนวทางการพัฒนาที่สอดคล้องกับยุทธศาสตร์ขององค์กรปกครองส่วนท้องถิ่น และเชื่อมโยงหลักปรัชญาเศรษฐกิจและสังคมแห่งชาติ ๒๐ ปี แผนพัฒนาเศรษฐกิจและสังคมแห่งชาติ และ Thailand ๔.๐	๑๐	๑๐	๑๐๐	
	๓.๒ ยุทธศาสตร์ขององค์กรปกครองส่วนท้องถิ่นในเขตจังหวัดสอดคล้องและเชื่อมโยงกับสภาพสังคม เศรษฐกิจ สิ่งแวดล้อมของท้องถิ่น และยุทธศาสตร์จังหวัด และเชื่อมโยงหลักปรัชญาเศรษฐกิจและสังคมแห่งชาติ ๒๐ ปี แผนพัฒนาเศรษฐกิจและสังคมแห่งชาติ และ Thailand ๔.๐	๑๐	๑๐	๑๐๐	
	๓.๓ ยุทธศาสตร์จังหวัดสอดคล้องกับแผนพัฒนาเศรษฐกิจและสังคมแห่งชาติ แผนการบริหารราชการแผ่นดิน นโยบาย/ยุทธศาสตร์ คสช. และนโยบายรัฐบาล หลักปรัชญาเศรษฐกิจและสังคมแห่งชาติ ๒๐ ปี และ Thailand ๔.๐	๑๐	๑๐	๑๐๐	
	๓.๔ วิสัยทัศน์ ซึ่งมีลักษณะแสดงสถานภาพที่องค์กรปกครองส่วนท้องถิ่นต้องการจะเป็นหรือบรรลุถึงอนาคตอย่างชัดเจน สอดคล้องกับโอกาสและศักยภาพที่เป็นลักษณะเฉพาะขององค์กรปกครองส่วนท้องถิ่น และสัมพันธ์กับโครงการพัฒนาท้องถิ่น	๕	๕	๑๐๐	
	๓.๕ กลยุทธ์ แสดงให้เห็นช่องทาง วิธีการภารกิจหรือสิ่งที่ต้องทำตามอำนาจหน้าที่ขององค์กรปกครองส่วนท้องถิ่นที่จะนำไปสู่การบรรลุวิสัยทัศน์ หรือแสดงให้เห็นถึงความชัดเจนในสิ่งที่จะดำเนินการให้บรรลุวิสัยทัศน์นั้น	๕	๕	๑๐๐	

ลำดับ	ประเด็นพิจารณา	คะแนน เต็ม	คะแนน ที่ได้	ร้อยละของ คะแนนเต็ม	ความเห็นของ คณะกรรมการติดตาม และประเมินผลแผน
	๓.๖ เป้าประสงค์ของแต่ละประเด็นกลยุทธ์ เป้าประสงค์ของแต่ละประเด็นกลยุทธ์มี ความสอดคล้องและสนับสนุนต่อกยุทธ์ที่ จะเกิดขึ้น มุ่งหมายสิ่งหนึ่งสิ่งใดที่ชัดเจน	๕	๕	๑๐๐	
	๓.๗ จุดยืนทางยุทธศาสตร์ (Positioning) ความมุ่งมั่นอันแน่วแน่ในการวางแผนพัฒนา ท้องถิ่น เพื่อให้บรรลุวิสัยทัศน์ขององค์กร ปกครองส่วนท้องถิ่น ซึ่งเกิดจากศักยภาพ ของพื้นที่จริง ที่จะนำไปสู่ผลสำเร็จทาง ยุทธศาสตร์	๕	๕	๑๐๐	
	๓.๘ แผนงานหรือจุดมุ่งหมายเพื่อการพัฒนา ในอนาคต กำหนดจุดมุ่งหมายในเรื่องใด เรื่องหนึ่งหรือแผนงานที่เกิดจากเป้าประสงค์ ตัวชี้วัด ค่าเป้าหมาย กลยุทธ์ จุดยืนทาง ยุทธศาสตร์และยุทธศาสตร์ขององค์กร ปกครองส่วนท้องถิ่นที่มีความชัดเจน นำไปสู่ การจัดทำโครงการพัฒนาท้องถิ่นใน แผนพัฒนาท้องถิ่น โดยระบุแผนงานและ ความเชื่อมโยงดังกล่าว	๕	๕	๑๐๐	
	๓.๙ ความเชื่อมโยงของยุทธศาสตร์ใน ภาพรวม ความเชื่อมโยงองค์รวมที่นำไปสู่การพัฒนา ท้องถิ่นที่เกิดผลผลิต/โครงการจากแผน ยุทธศาสตร์ชาติ ๒๐ ปี แผนพัฒนาเศรษฐกิจ และสังคมแห่งชาติ ฉบับที่ ๑๒ Thailand ๕.๐ แผนพัฒนาภาค/แผนพัฒนากลุ่ม จังหวัด/แผนพัฒนาจังหวัด ยุทธศาสตร์การ พัฒนาขององค์กรปกครองส่วนท้องถิ่นใน เขตจังหวัดและยุทธศาสตร์ขององค์กร ปกครองส่วนท้องถิ่น	๕	๕	๑๐๐	

### ผลการวิเคราะห์

สรุปความเห็นและข้อเสนอแนะในภาพรวมของยุทธศาสตร์องค์การบริหารส่วนตำบลพิมาน สรุปผลการประเมินของคณะกรรมการติดตามและประเมินผลแผนพัฒนาท้องถิ่น พบว่า ยุทธศาสตร์ขององค์การบริหารส่วนตำบลพิมาน โดยภาพรวม คะแนนที่ได้ ๖๐ คะแนน คิดเป็นร้อยละ ๑๐๐ ยุทธศาสตร์ต่างๆ มีความสอดคล้องกับยุทธศาสตร์ชาติ แผนพัฒนาเศรษฐกิจและสังคมแห่งชาติ ยุทธศาสตร์ขององค์กรปกครองส่วนท้องถิ่น ยุทธศาสตร์จังหวัด ยุทธศาสตร์ขององค์กรปกครองส่วนท้องถิ่นในระดับจังหวัด

## ๑.๕ การวิเคราะห์สถานการณ์และศักยภาพ

### การวิเคราะห์กรอบการจัดทำยุทธศาสตร์ขององค์กรปกครองส่วนท้องถิ่น

ผลการวิเคราะห์ศักยภาพเพื่อประเมินสถานภาพการพัฒนาในปัจจุบันและโอกาสการพัฒนาในอนาคตของท้องถิ่นด้วยเทคนิค SWOT

#### ๑.๕.๑ ปัจจัยที่มีผลต่อการพัฒนา

๑) องค์การบริหารส่วนตำบลพิมานเป็นตำบลที่มีอาณาบริเวณกว้าง โดยมีพื้นที่ ๕๐.๐๖ ตารางกิโลเมตร แบ่งเขตการปกครองออกเป็น ๑๑ หมู่บ้าน ขนาดของพื้นที่เป็นปัจจัยที่มีผลในการพัฒนา เพราะจะทำให้การพัฒนาเป็นไปอย่างไม่ทั่วถึงเกิดการเหลื่อมล้ำการพัฒนาในบางหมู่บ้านและบางพื้นที่

๒) การมีส่วนร่วมของประชาชนในการเข้าร่วมการบริหารจัดการท้องถิ่นของตนเอง ยังมีน้อย จึงทำให้การพัฒนาไม่ตรงตามเป้าหมายความต้องการของประชาชนอย่างแท้จริง

๓) งบประมาณไม่เพียงพอต่อการพัฒนาตำบล เนื่องจากประเด็นปัญหาความต้องการของประชาชนที่เสนอในการพัฒนาท้องถิ่นมีมากการจัดสรรงบประมาณเพื่อให้เท่าเทียมกันทุกหมู่บ้านจึงเป็นวิธีการหนึ่งในการลดความเหลื่อมล้ำการพัฒนาหมู่บ้าน

#### ๑.๕.๒ สถานการณ์เปลี่ยนแปลงที่มีผลต่อการพัฒนา

๑) สภาพทางการเมืองในระดับประเทศ สถานการณ์การเมืองในปัจจุบัน อันเกิดเป็นวิกฤตการเมืองส่งผลต่อประเทศโดยภาพรวมของท้องถิ่นด้วย ทำให้ประชาชนไม่กล้าตัดสินใจในการประกอบการ เพราะกลัวความเสี่ยง สินค้าต่างๆ มีราคาแพงขึ้น น้ำมันก็แพง

๒) สภาพทางสังคม การบริโภคค่านิยมตะวันตกและหลงใหลในวัตถุของคนสมัยใหม่ ส่งผลให้เกิดความฟุ้งเฟ้อฟุ่มเฟือยในสังคม ผลที่ตามมาคือเกิดการเกิดหนี้สินของประชาชน

๓) สภาพทางเศรษฐกิจ สถานการณ์เศรษฐกิจอันได้รับผลกระทบจากสถานการณ์ทางการเมือง ส่งผลต่อการมีรายได้ของประชาชนเนื่องจากสินค้านำเข้าราคาแพงแต่ค่าครองชีพของประชาชนยังเท่าเดิม

#### ๑.๕.๓ ผลการวิเคราะห์ปัญหาและความต้องการเพื่อประเมินสถานภาพการพัฒนาท้องถิ่นในปัจจุบัน

เป็นการประเมินโดยวิเคราะห์ถึงโอกาสและภาวะคุกคามหรือข้อจำกัด อันเป็นภาวะแวดล้อมภายนอกที่มีผลต่อการพัฒนาด้านต่างๆ ของท้องถิ่น ซึ่งทั้งหมดเป็นการประเมินสถานภาพของท้องถิ่นในปัจจุบัน โดยเป็นการตอบคำถามว่า “ปัจจุบันท้องถิ่นอยู่จุดไหน” สำหรับใช้เป็นประโยชน์ในการกำหนดการดำเนินงานในอนาคตต่อไป ทั้งนี้โดยใช้เทคนิค SWOT analysis การพิจารณาถึงปัจจัยภายใน ได้แก่ จุดแข็ง (Strength-S) จุดอ่อน (Weak-W) และปัจจัยภายนอกได้แก่โอกาส (Opportunity-o) และอุปสรรค (Threat-T) เป็นเครื่องมือในการวิเคราะห์



### จุดแข็ง (Strength-S)

๑. โครงสร้างการบริหารงานของตำบล (อบต.)
  - ๑.๑ มีการจัดโครงสร้างส่วนราชการที่เหมาะสมสอดคล้องกับภารกิจ
  - ๑.๒ ส่งเสริมการมีส่วนร่วมของประชาชนในการดำเนินงาน
  - ๑.๓ อนุรักษ์สถานแห่งความสงบ (ภูพานน้อย) สามารถพัฒนาเป็นแหล่งท่องเที่ยวเชิงนิเวศน์ ประวัติศาสตร์ กีฬา สถานที่พัก สถานที่จัดกิจกรรม
  - ๑.๔ อ่างเก็บน้ำบ้านดอนพัฒนา อ่างเก็บน้ำบ้านดงน้อย หนองป่าช้า ลำน้ำก่ำ สามารถพัฒนาเป็นแหล่งท่องเที่ยว จัดกิจกรรมนิเวศวิทยา พร้อมทั้งใช้เป็นแหล่งน้ำเพื่อการเกษตร
  - ๑.๕ มีระบบชลประทานตามพระราชดำริผ่านพื้นที่
๒. บุคลากร
  - ๒.๑ บุคลากรมีความรู้ความสามารถในการปฏิบัติหน้าที่
  - ๒.๒ มีการกำหนดแผนอัตรากำลังตามโครงสร้างองค์กร
๓. งบประมาณ
  - ๓.๑ ได้รับงบประมาณสนับสนุนจากหน่วยงานภาคีเครือข่าย เช่น สสส. ปตท. ชกส. สาขาอำเภอนาแก เป็นต้น
  - ๓.๒ ได้รับการสนับสนุนจากหน่วยงานภาครัฐ เช่น จังหวัดนครพนม อำเภอนาแก อบจ.นครพนม ในการพัฒนาพื้นที่ตำบลพิมาน
๔. เครื่องมือและอุปกรณ์
  - ๔.๑ มีการจัดเก็บข้อมูลในการดำเนินการ
  - ๔.๒ มีการติดตามประสานงานระหว่างหน่วยงาน ประชาชนและชุมชนอย่างต่อเนื่อง

### จุดอ่อน (Weaknesses-W)

๑. โครงสร้างการบริหารงานของตำบล (อบต.)
  - ๑.๑ กฎระเบียบข้อบังคับต่าง ๆ มีการปรับปรุงแก้ไขตลอดเวลา ทำให้ศึกษาไม่ทันขาดความชัดเจนในการดำเนินงาน
  - ๑.๒ ขาดบุคลากรที่มีความรู้เฉพาะด้าน มีผลทำให้ผลงานไม่เกิดประสิทธิภาพและประสิทธิผลเท่าที่ควร
๒. บุคลากร
  - ๒.๑ มีบุคลากรที่ไม่ครบตามกรอบอัตรากำลัง
๓. งบประมาณ
  - ๓.๑ งบประมาณที่ได้รับการจัดสรรประจำปีมีจำนวนจำกัดในการพัฒนาแต่ละด้าน
๔. เครื่องมือและอุปกรณ์
  - ๔.๑ ไม่มีความรู้ความชำนาญในการจัดเก็บข้อมูล
  - ๔.๒ การจัดเก็บข้อมูลไม่มีความเที่ยงตรง
  - ๔.๓ การนำใช้ข้อมูลไม่มีความสอดคล้องกับการปฏิบัติงาน

## โอกาส (Opportunities-O)

### ๑. ด้านการเมือง /กฎหมาย /นโยบาย

- ๑.๑ นักการเมืองมีเอกภาพและศักยภาพในการสนับสนุนการพัฒนา
- ๑.๒ มีสถาบันชาติ ศาสนา พระมหากษัตริย์ที่ส่งเสริมการพัฒนามีพลัง
- ๑.๓ ยึดนโยบายในการแก้ไขปัญหาของประชาชนเป็นนโยบายเร่งด่วน
- ๑.๔ ภาครัฐเครือข่ายหลายภาคส่วนให้การช่วยเหลือผลักดันการดำเนินงานขององค์การบริหาร

### ส่วนตำบลพิมาน

### ๒. ด้านเศรษฐกิจ

- ๒.๑ ประชาชนประกอบอาชีพเกษตรกรรมเป็นหลัก
- ๒.๒ มีการรวมกลุ่มต่าง ๆ ในหมู่บ้าน เช่น กลุ่มออมทรัพย์ กลุ่มอาชีพ
- ๒.๓ มีระบบชลประทานตามพระราชดำริผ่านพื้นที่ตำบลพิมาน

### ๓. ด้านสังคม/วัฒนธรรม

- ๓.๑ รัฐบาลมีนโยบายส่งเสริมกิจกรรมทางสังคมและวัฒนธรรม
- ๓.๒ หน่วยงานต่าง ๆ ให้ความสำคัญให้ความร่วมมือดี
- ๓.๓ ประชาชนให้ความร่วมมือในการจัดกิจกรรมเกี่ยวกับวัฒนธรรมท้องถิ่น

### ๔. ด้านเทคโนโลยี

- ๔.๑ มีศูนย์ข้อมูลข่าวสารในการสืบค้นข้อมูลข่าวสาร

## อุปสรรคหรือข้อจำกัด (Threat-T)

### ๑. ด้านการเมือง /กฎหมาย /นโยบาย

- ๑.๑ พื้นที่รับผิดชอบมีมาก ไม่สามารถพัฒนาได้ทั่วถึง
- ๑.๒ ประชาชนยังขาดความรู้ความเข้าใจด้านระเบียบกฎหมายที่เกี่ยวข้องในการบริหาร

### งบประมาณ

### ๒. ด้านเศรษฐกิจ

- ๒.๑ ภัยธรรมชาติ คือ น้ำท่วม วาตภัย ภัยแล้ง
- ๒.๒ ปัจจัยการผลิตสูง ราคาสินค้าเกษตรมีราคาต่ำ
- ๒.๓ ประชาชนไม่ให้ความสนใจ หรือทำโครงการไม่ต่อเนื่อง

### ๓. ด้านสังคม/วัฒนธรรม

- ๓.๑ ประชาชนยังมีแนวคิดว่าการบริหารงาน อบต. เป็นหน้าที่ของหน่วยงานราชการ
- ๓.๒ ประชาชนยังไม่ให้ความสำคัญในการลดละเลิกอบายมุข

### ๔. ด้านเทคโนโลยี

- ๔.๑ ประชาชนขาดความสนใจ ยังขาดความรู้ในการสืบค้น

## ๒. ผลการพิจารณาการติดตามและประเมินผลโครงการเพื่อความสอดคล้องกับแผนพัฒนาท้องถิ่น

### ๒.๑ สรุปคะแนนประเมินผลโครงการ

ลำดับ	ประเด็นพิจารณา	คะแนนเต็ม	คะแนนที่ได้	ร้อยละของคะแนนเต็ม
๑	การสรุปสถานการณ์การพัฒนา	๑๐	๑๐	๑๐๐
๒	การประเมินผลการนำแผนพัฒนาท้องถิ่นไปปฏิบัติในเชิงปริมาณ	๑๐	๘	๘๐
๓	การประเมินผลการนำแผนพัฒนาท้องถิ่นไปปฏิบัติในเชิงคุณภาพ	๑๐	๑๐	๑๐๐
๔	แผนงานและยุทธศาสตร์การพัฒนา	๑๐	๑๐	๑๐๐
๕	โครงการพัฒนา ประกอบด้วย	๖๐	๖๐	๑๐๐
	๕.๑ ความชัดเจนของชื่อโครงการ	๕	๕	๑๐๐
	๕.๒ กำหนดวัตถุประสงค์สอดคล้องกับโครงการ	๕	๕	๑๐๐
	๕.๓ เป้าหมาย (ผลผลิตของโครงการ) มีความชัดเจนนำไปสู่การตั้งงบประมาณได้ถูกต้อง	๕	๕	๑๐๐
	๕.๔ โครงการมีความสอดคล้องกับแผนยุทธศาสตร์ชาติ ๒๐ ปี	๕	๕	๑๐๐
	๕.๕ เป้าหมาย (ผลผลิตของโครงการ) มีความสอดคล้องกับแผนพัฒนาเศรษฐกิจและสังคมแห่งชาติ	๕	๕	๑๐๐
	๕.๖ โครงการมีความสอดคล้องกับ Thailand ๔.๐	๕	๕	๑๐๐
	๕.๗ โครงการสอดคล้องกับยุทธศาสตร์จังหวัด	๕	๕	๑๐๐
	๕.๘ โครงการแก้ไขปัญหาความยากจนหรือการเสริมสร้างให้ประเทศชาติมั่นคง มั่งคั่ง ยั่งยืนภายใต้หลักประชารัฐ	๕	๕	๑๐๐
	๕.๙ งบประมาณ มีความสอดคล้องกับเป้าหมาย (ผลผลิตของโครงการ)	๕	๕	๑๐๐
	๕.๑๐ มีการประมาณการราคาถูกต้องตามหลักวิธีการงบประมาณ	๕	๕	๑๐๐
	๕.๑๑ มีการกำหนดตัวชี้วัด (KPI) และสอดคล้องกับวัตถุประสงค์และผลที่คาดว่าจะได้รับ	๕	๕	๑๐๐
	๕.๑๒ ผลที่คาดว่าจะได้รับ สอดคล้องกับวัตถุประสงค์	๕	๕	๑๐๐
<b>รวมคะแนน</b>		<b>๑๐๐</b>	<b>๙๘</b>	<b>๙๘</b>

### สรุปผลการวิเคราะห์

๑) พบว่าประเด็นแผนงานและยุทธศาสตร์การพัฒนา ได้คะแนนสูงสุด คิดเป็นร้อยละ ๑๐๐ ของคะแนนคณะกรรมการติดตามและประเมินผลแผนพัฒนาท้องถิ่น

๒) พบว่าในประเด็นการประเมินผลการนำแผนพัฒนาท้องถิ่นไปปฏิบัติในเชิงปริมาณได้คะแนนน้อยที่สุด คิดเป็นร้อยละ ๘๐ ของคะแนนคณะกรรมการติดตามและประเมินผลแผนพัฒนาท้องถิ่น เนื่องจากโครงการที่ตั้งไว้ในแผนพัฒนาท้องถิ่นมีจำนวนมากกว้างงบประมาณที่มีอยู่ ส่งผลให้ไม่สามารถดำเนินการได้ครบตามที่ตั้งไว้ในแผนพัฒนาท้องถิ่น อีกหนึ่งปัจจัยที่ตั้งโครงการไว้ในแผนพัฒนาท้องถิ่นมากกว่างบประมาณเพื่อประโยชน์ในการขอรับการสนับสนุนงบประมาณจากหน่วยงานภายนอก

## ๒.๒ การสรุปสถานการณ์การพัฒนา

รายละเอียดการให้คะแนนโครงการขององค์การบริหารส่วนตำบลพิมาน ในแต่ละประเด็นเป็นดังนี้

ลำดับ	ประเด็นพิจารณา	คะแนน เต็ม	คะแนน ที่ได้	ร้อยละของ คะแนนเต็ม	ความเห็นของ คณะกรรมการ ติดตามและ ประเมินผลแผน
๑	การสรุปสถานการณ์การพัฒนา เป็นการวิเคราะห์กรอบการจัดทำ ยุทธศาสตร์ขององค์กรปกครองส่วนท้องถิ่น (ใช้การวิเคราะห์ SWOT Analysis / Demand (Demand Analysis) / Global Demand และ Trend ปัจจัยและสถานการณ์การเปลี่ยนแปลง ที่มีผลต่อการพัฒนา อย่างน้อยต้อง ประกอบด้วย การวิเคราะห์ศักยภาพด้าน เศรษฐกิจ ด้านสังคม ด้านทรัพยากรธรรมชาติ และสิ่งแวดล้อม)	๑๐	๑๐	๑๐๐	

### ผลการวิเคราะห์

ความเห็นและข้อเสนอแนะในภาพรวมของการวิเคราะห์สรุปสถานการณ์การพัฒนาขององค์การบริหารส่วนตำบลพิมาน สรุปผลการประเมินของคณะกรรมการติดตามและประเมินผลแผนพัฒนาท้องถิ่น พบว่า  
สถานการณ์การพัฒนาของตำบลพิมาน โดยภาพรวม คะแนนที่ได้ ๑๐ คะแนน คิดเป็นร้อยละ ๑๐๐

## ๒.๓ การประเมินผลการนำแผนพัฒนาท้องถิ่นไปปฏิบัติในเชิงปริมาณ

ลำดับ	ประเด็นพิจารณา	คะแนนเต็ม	คะแนนที่ได้	ร้อยละของคะแนนเต็ม	ความเห็นของคณะกรรมการติดตามและประเมินผลแผน
๒	<p>การประเมินผลการนำแผนพัฒนาท้องถิ่นไปปฏิบัติในเชิงปริมาณ</p> <p>๒.๑ การควบคุมที่มีการใช้ตัวเลขต่าง ๆ เพื่อนำมาใช้วัดผลในเชิงปริมาณ เช่น การวัดจำนวนโครงการ กิจกรรม งานต่าง ๆ ก็คือผลผลิตนั่นเองว่าเป็นไปตามที่ตั้งเป้าหมายเอาไว้หรือไม่ จำนวนที่ดำเนินการจริงตามที่ได้กำหนดไว้เท่าไร จำนวนที่ไม่สามารถดำเนินการได้มีจำนวนเท่าไร สามารถอธิบายได้ตามหลักประสิทธิภาพ (Efficiency) ของการพัฒนาท้องถิ่นตามอำนาจหน้าที่ที่กำหนดไว้</p> <p>๒.๒ วิเคราะห์ผลกระทบ/สิ่งที่กระทบ (Impact) โครงการที่ดำเนินการใน เชิงปริมาณ (Quantitative)</p>	๑๐	๘	๘๐	

## ผลการวิเคราะห์

สรุปความเห็นและข้อเสนอแนะในภาพรวมของการประเมินผลการนำแผนพัฒนาท้องถิ่นไปปฏิบัติ ในเชิงปริมาณขององค์การบริหารส่วนตำบลพิมาน สรุปผลการประเมินของคณะกรรมการติดตามและประเมินผลแผนพัฒนาท้องถิ่น พบว่า การประเมินผลการนำแผนพัฒนาท้องถิ่นไปปฏิบัติเชิงปริมาณของตำบลพิมาน โดยภาพรวม คะแนนที่ได้ ๘ คะแนน คิดเป็นร้อยละ ๘๐ เนื่องจากโครงการที่ตั้งไว้ในแผนพัฒนาท้องถิ่นมีจำนวนมากและต้องใช้งบประมาณในการพัฒนาสูง ส่งผลให้ไม่สามารถดำเนินการได้ครบตามที่ตั้งไว้ในแผนพัฒนาท้องถิ่น อีกหนึ่งปัจจัยที่ตั้งโครงการไว้ในแผนพัฒนาท้องถิ่นมากกว่างบประมาณ เพื่อประโยชน์ในการขอรับการสนับสนุนงบประมาณจากหน่วยงานภายนอก

## ๒.๔ การประเมินผลการนำแผนพัฒนาท้องถิ่นไปปฏิบัติในเชิงคุณภาพ

ลำดับ	ประเด็นพิจารณา	คะแนนเต็ม	คะแนนที่ได้	ร้อยละของคะแนนเต็ม	ความเห็นของคณะกรรมการติดตามและประเมินผลแผน
๓	<p>การประเมินผลการนำแผนพัฒนาท้องถิ่นไปปฏิบัติในเชิงคุณภาพ</p> <p>๓.๑ การประเมินประสิทธิผลของแผนพัฒนาในเชิงคุณภาพคือการนำเอาเทคนิคต่าง ๆ มาใช้เพื่อวัดว่าภารกิจ โครงการ กิจกรรม งานต่าง ๆ ที่ดำเนินการในพื้นที่นั้น ๆ ตรงต่อความต้องการของประชาชนหรือไม่และเป็นไปตามอำนาจหน้าที่หรือไม่ ประชาชนพึงพอใจหรือไม่ สิ่งของ วัสดุ ครุภัณฑ์ การดำเนินการต่าง ๆ มีสภาพหรือลักษณะถูกต้อง ครบถ้วน สามารถใช้การได้ตามวัตถุประสงค์หรือไม่ ซึ่งเป็นไปตามหลักประสิทธิผล (Effectiveness) ผลการปฏิบัติราชการที่บรรลุวัตถุประสงค์และเป้าหมายของแผนการปฏิบัติราชการตามที่ได้รับงบประมาณมาดำเนินการ รวมถึงสามารถเทียบเคียงกับส่วนราชการหรือหน่วยงาน</p> <p>๓.๒ วิเคราะห์ผลกระทบ/สิ่งที่กระทบ (Impact)โครงการที่ดำเนินการในเชิงคุณภาพ (Qualitative)</p>	๑๐	๑๐	๑๐๐	

## ผลการวิเคราะห์

สรุปความเห็นและข้อเสนอแนะในภาพรวมของการประเมินผลการนำแผนพัฒนาท้องถิ่นไปปฏิบัติในเชิงคุณภาพขององค์การบริหารส่วนตำบลพิमान สรุปผลการประเมินของคณะกรรมการติดตามและประเมินผลแผนพัฒนาท้องถิ่น พบว่า การประเมินผลการนำแผนพัฒนาท้องถิ่นไปปฏิบัติเชิงคุณภาพของตำบลพิमान โดยภาพรวม คะแนนที่ได้ ๑๐ คะแนน คิดเป็นร้อยละ ๑๐๐ เพราะการดำเนินโครงการ หรือกิจกรรมต่างๆ เป็นไปตามวัตถุประสงค์ทุกประการ และประชาชนมีความพึงพอใจ

## ๒.๕ แผนงานและยุทธศาสตร์การพัฒนา

ลำดับ	ประเด็นพิจารณา	คะแนนเต็ม	คะแนนที่ได้	ร้อยละของคะแนนเต็ม	ความเห็นของคณะกรรมการติดตามและประเมินผลแผน
๔	<p><b>แผนงานและยุทธศาสตร์การพัฒนา</b></p> <p>๔.๑ วิเคราะห์แผนงาน งาน ที่เกิดจากด้านต่าง ๆ มีความสอดคล้องกับยุทธศาสตร์ขององค์กรปกครองส่วนท้องถิ่นในมิติต่าง ๆ จนนำไปสู่การจัดทำโครงการพัฒนาท้องถิ่น โดยใช้ SWOT Analysis/Demand (Demand Analysis) /Global Demand/Trend หรือ หลักการ บูรณาการ (Integration) กับองค์กรปกครองส่วนท้องถิ่นที่มีพื้นที่ติดต่อกัน</p> <p>๔.๒ วิเคราะห์แผนงาน งานที่เกิดจากด้านต่าง ๆ ที่สอดคล้องกับการแก้ไขปัญหาความยากจน หลักประชารัฐ และหลักปรัชญาเศรษฐกิจพอเพียง และโดยเฉพาะเศรษฐกิจพอเพียงท้องถิ่น (ด้านการเกษตรและแหล่งน้ำ) (Local Sufficiency Economy Plan : LSEP)</p>	๑๐	๑๐	๑๐๐	

## ผลการวิเคราะห์

สรุปความเห็นและข้อเสนอแนะในภาพรวมของประเด็นแผนงานและยุทธศาสตร์การพัฒนาขององค์การบริหารส่วนตำบลพิมาน สรุปผลการประเมินของคณะกรรมการติดตามและประเมินผลแผนพัฒนาท้องถิ่น พบว่า แผนงานและยุทธศาสตร์การพัฒนาของตำบลพิมานโดยภาพรวม คะแนนที่ได้ ๑๐ คะแนน คิดเป็นร้อยละ ๑๐๐

## ๒.๖ โครงการพัฒนา

ลำดับ	ประเด็นพิจารณา	คะแนนเต็ม	คะแนนที่ได้	ร้อยละของคะแนนเต็ม	ความเห็นของคณะกรรมการติดตามและประเมินผลแผน
๕	โครงการพัฒนา	๖๐	๖๐	๑๐๐	
	๕.๑ ความชัดเจนของชื่อโครงการ เป็นโครงการที่มีวัตถุประสงค์สนองต่อแผน ยุทธศาสตร์การพัฒนาขององค์กรปกครองส่วนท้องถิ่นและดำเนินการเพื่อให้การพัฒนาบรรลุตามวิสัยทัศน์ขององค์กรปกครองส่วนท้องถิ่นที่กำหนดไว้ ชื่อโครงการมีความชัดเจน มุ่งไปเรื่องใดเรื่องหนึ่ง อ่านแล้วเข้าใจได้ว่าจะพัฒนาอะไรในอนาคต	๕	๕	๑๐๐	
	๕.๒ กำหนดวัตถุประสงค์สอดคล้องกับโครงการ มีวัตถุประสงค์ชัดเจน (clear objective) โครงการต้องกำหนดวัตถุประสงค์สอดคล้องกับความเป็นมาของโครงการ สอดคล้องกับหลักการและเหตุผล วิธีการดำเนินงานต้องสอดคล้องกับวัตถุประสงค์ มีความเป็นไปได้ชัดเจน มีลักษณะเฉพาะเจาะจง	๕	๕	๑๐๐	
	๕.๓ เป้าหมาย (ผลผลิตของโครงการ) มีความชัดเจนนำไปสู่การตั้งงบประมาณได้ถูกต้อง สภาพที่อยากให้เกิดขึ้นในอนาคตเป็นทิศทางที่ต้องไปให้ถึงเป้าหมายต้องชัดเจน สามารถระบุจำนวนเท่าไร กลุ่มเป้าหมายคืออะไร มีผลผลิตอย่างไร กลุ่มเป้าหมาย พื้นที่ดำเนินงาน และระยะเวลาดำเนินงานอธิบายให้ชัดเจนว่าโครงการนี้จะทำที่ไหน เริ่มต้นในช่วงเวลาใด และจบลงเมื่อไร ใครคือกลุ่มเป้าหมายของโครงการ หากกลุ่มเป้าหมายมีหลายกลุ่ม ให้บอกชัดเจนไปว่าใครคือกลุ่มเป้าหมายหลัก ใครคือกลุ่มเป้าหมายรอง	๕	๕	๑๐๐	



ลำดับ	ประเด็นพิจารณา	คะแนน เต็ม	คะแนน ที่ได้	ร้อยละของ คะแนนเต็ม	ความเห็นของ คณะกรรมการ ติดตามและ ประเมินผลแผน
	<p>๕.๔ โครงการมีความสอดคล้องกับแผนยุทธศาสตร์ชาติ ๒๐ ปี โครงการสอดคล้องกับ</p> <p>(๑) ความมั่นคง</p> <p>(๒) การสร้างความสามารถในการแข่งขัน</p> <p>(๓) การพัฒนาและเสริมสร้างศักยภาพคน</p> <p>(๔) การสร้างโอกาสความเสมอภาคและเท่าเทียมกันทางสังคม</p> <p>(๕) การสร้างการเติบโตบนคุณภาพชีวิตที่เป็นมิตรต่อสิ่งแวดล้อม</p> <p>(๖) การปรับสมดุลและพัฒนาระบบการบริหารจัดการภาครัฐ เพื่อให้เกิดความมั่นคง มั่งคั่ง ยั่งยืน</p>	๕	๕	๑๐๐	
	<p>๕.๕ เป้าหมาย (ผลผลิตของโครงการ) มีความสอดคล้องกับแผนพัฒนาเศรษฐกิจและสังคมแห่งชาติ โครงการมีความสอดคล้องกับแผนพัฒนาเศรษฐกิจและสังคมแห่งชาติ ฉบับที่ ๑๒ โดย</p> <p>(๑) ยึดหลักปรัชญาของเศรษฐกิจพอเพียง</p> <p>(๒) ยึดคนเป็นศูนย์กลางการพัฒนา</p> <p>(๓) ยึดวิสัยทัศน์ภายใต้ยุทธศาสตร์ชาติ ๒๐ ปี</p> <p>(๔) ยึดเป้าหมายอนาคตประเทศไทย ๒๕๗๙</p> <p>(๕) ยึดหลักการนำไปสู่การปฏิบัติให้เกิดผลสัมฤทธิ์อย่างจริงจังใน ๕ ปีที่ต่อยอดไปสู่ผลสัมฤทธิ์ที่เป็นเป้าหมายระยะยาว ภายใต้แนวทางการพัฒนา</p> <p>(๑) การยกระดับศักยภาพการแข่งขันและการหลุดพ้นกับดักรายได้ปานกลางสู่รายได้สูง</p> <p>(๒) การพัฒนาศักยภาพคนตามช่วงวัยและการปฏิรูประบบเพื่อสร้างสังคมสูงวัยอย่างมีคุณภาพ</p> <p>(๓) การลดความเหลื่อมล้ำทางสังคม</p> <p>(๔) การรองรับการเชื่อมโยงภูมิภาคและความเป็นเมือง (๕) การสร้างความเจริญเติบโตทางเศรษฐกิจและสังคมอย่างเป็นมิตรกับสิ่งแวดล้อม</p> <p>(๖) การบริหารราชการแผ่นดินที่มีประสิทธิภาพ</p>	๕	๕	๑๐๐	

ลำดับ	ประเด็นพิจารณา	คะแนนเต็ม	คะแนนที่ได้	ร้อยละของคะแนนเต็ม	ความเห็นของคณะกรรมการติดตามและประเมินผลแผน
	<p>๕.๖ โครงการมีความสอดคล้องกับ Thailand ๔.๐ โครงการมีลักษณะหรือสอดคล้องกับการปรับเปลี่ยนโครงสร้างเศรษฐกิจไปสู่ Value-Based Economy หรือ เศรษฐกิจที่ขับเคลื่อนด้วยนวัตกรรมทำน้อยได้มาก เช่น</p> <p>(๑) เปลี่ยนจากการผลิตสินค้า โภคภัณฑ์ไปสู่สินค้าเชิงนวัตกรรม</p> <p>(๒) เปลี่ยนจากการขับเคลื่อนประเทศด้วยภาคอุตสาหกรรม ไปสู่การขับเคลื่อนด้วยเทคโนโลยี ความคิดสร้างสรรค์และนวัตกรรม</p> <p>(๓) เปลี่ยนจากการเน้นภาคการผลิตสินค้า ไปสู่การเน้นภาคบริการมากขึ้น รวมถึงโครงการที่เติมเต็มด้วยวิทยาการ ความคิดสร้างสรรค์ นวัตกรรม วิทยาศาสตร์ เทคโนโลยีและการวิจัยและพัฒนา แล้วต่อยอดความได้เปรียบเชิงเปรียบเทียบ เช่น ด้านการเกษตร เทคโนโลยีชีวภาพ สาธารณสุข วัฒนธรรม ฯลฯ</p>	๕	๕	๑๐๐	
	<p>๕.๗ โครงการสอดคล้องกับยุทธศาสตร์จังหวัด โครงการพัฒนาท้องถิ่นมีความสอดคล้องกับห้วงระยะเวลาของแผนพัฒนาจังหวัดที่ได้กำหนดขึ้น เพื่อขับเคลื่อนการพัฒนาท้องถิ่นเสมือนหนึ่งการขับเคลื่อนการพัฒนาจังหวัด ซึ่งไม่สามารถแยกส่วนใดส่วนหนึ่งออกจากกันได้ นอกจากนี้โครงการพัฒนาท้องถิ่นต้องเป็นโครงการเชื่อมต่อหรือเดินทางไปด้วยกันกับยุทธศาสตร์จังหวัดที่ได้กำหนดขึ้นที่เป็นปัจจุบัน</p>	๕	๕	๑๐๐	

ลำดับ	ประเด็นพิจารณา	คะแนนเต็ม	คะแนนที่ได้	ร้อยละของคะแนนเต็ม	ความเห็นของคณะกรรมการติดตามและประเมินผลแผน
	๕.๘ โครงการแก้ไขปัญหาความยากจนหรือการเสริมสร้างให้ประเทศชาติมั่นคง มั่งคั่ง ยั่งยืน ภายใต้หลักประชารัฐเป็นโครงการที่ดำเนินการภายใต้พื้นฐานความพอเพียงที่ประชาชนดำเนินการเองหรือร่วมดำเนินการ เป็นโครงการต่อยอดและขยายได้ เป็นโครงการที่ประชาชนต้องการเพื่อให้เกิดความยั่งยืน ซึ่งมีลักษณะที่จะให้ท้องถิ่นมีความมั่นคง มั่งคั่ง ยั่งยืน เป็นท้องถิ่นที่พัฒนาแล้ว ด้วยการพัฒนาตามปรัชญาเศรษฐกิจพอเพียง และเศรษฐกิจพอเพียงท้องถิ่น (ด้านการเกษตรและแหล่งน้ำ) (LSEP)	๕	๕	๑๐๐	
	๕.๙ งบประมาณ มีความสอดคล้องกับเป้าหมาย (ผลผลิตของโครงการ) งบประมาณโครงการพัฒนาจะต้องคำนึงถึงหลักสำคัญ ๕ ประการในการจัดทำโครงการได้แก่ (๑) ความประหยัด (Economy) (๒) ความมีประสิทธิภาพ (Efficiency) (๓) ความมีประสิทธิภาพ (Effectiveness) (๔) ความยุติธรรม (Equity) (๕) ความโปร่งใส (Transparency)	๕	๕	๑๐๐	
	๕.๑๐ มีการประมาณการราคาถูกต้องตามหลักวิธีการงบประมาณ การประมาณการราคาเพื่อการพัฒนาต้องให้สอดคล้องกับโครงการถูกต้องตามหลักวิชาการทางช่าง หลักของราคากลาง ราคากลางท้องถิ่น มีความโปร่งใสในการกำหนดราคาและตรวจสอบได้ในเชิงประจักษ์ มีความคลาดเคลื่อนไม่มากกว่าหรือไม่ต่ำกว่าร้อยละห้าของการนำไปตั้งงบประมาณรายจ่ายในข้อบัญญัติ/ข้อบัญญัติ เงินสะสม หรือรายจ่ายพัฒนาที่ปรากฏในรูปแบบอื่น ๆ	๕	๕	๑๐๐	

ลำดับ	ประเด็นพิจารณา	คะแนนเต็ม	คะแนนที่ได้	ร้อยละของคะแนนเต็ม	ความเห็นของคณะกรรมการติดตามและประเมินผลแผน
	๕.๑๑ มีการกำหนดตัวชี้วัด (KPI) และสอดคล้องกับวัตถุประสงค์และผลที่คาดว่าจะได้รับมีการกำหนด ดัชนีชี้วัดผลงาน (Key Performance Indicator : KPI) ที่สามารถวัดได้ (measurable) ใช้บอกประสิทธิผล (effectiveness) ใช้บอกประสิทธิภาพ (efficiency) ได้ เช่น การกำหนดความพึงพอใจ การกำหนดร้อยละ การกำหนดอันเกิดจากผลของวัตถุประสงค์ที่เกิดที่สิ่งที่ได้รับ (การคาดการณ์คาดว่าจะได้รับ)	๕	๕	๑๐๐	
	๕.๑๒ ผลที่คาดว่าจะได้รับ สอดคล้องกับวัตถุประสงค์ผลที่ได้รับเป็นสิ่งที่เกิดขึ้นได้จริงจากการดำเนินการตามโครงการพัฒนา ซึ่งสอดคล้องกับวัตถุประสงค์ที่ตั้งไว้ การได้ผลหรือผลที่เกิดขึ้นจะต้องเท่ากับวัตถุประสงค์หรือมากกว่าวัตถุประสงค์ ซึ่งการเขียนวัตถุประสงค์ควรคำนึงถึง (๑) มีความเป็นไปได้และมีความเฉพาะเจาะจงในการดำเนินงานตามโครงการ (๒) วัดและประเมินผลระดับของความสำเร็จได้ (๓) ระบุสิ่งที่ต้องการดำเนินงานอย่างชัดเจนและเฉพาะเจาะจงมากที่สุด และสามารถปฏิบัติได้ (๔) เป็นเหตุเป็นผล สอดคล้องกับความเป็นจริง (๕) ส่งผลต่อการบ่งบอกเวลาได้	๕	๕	๑๐๐	

#### ผลการวิเคราะห์

สรุปความเห็นและข้อเสนอแนะในภาพรวมของประเด็นโครงการพัฒนาขององค์การบริหารส่วนตำบลพิมาน สรุปผลการประเมินของคณะกรรมการติดตามและประเมินผลแผนพัฒนาท้องถิ่น พบว่า ประเด็นพิจารณาประเด็นย่อยข้อ ๕.๗ โครงการสอดคล้องกับยุทธศาสตร์จังหวัดโดยภาพรวม คะแนนที่ได้ ๕ คะแนน คิดเป็นร้อยละ ๑๐๐

### ๓. การวิเคราะห์ข้อมูลเชิงปริมาณในด้านความพึงพอใจต่อผลการดำเนินงานขององค์การบริหารส่วนตำบลพิมาน

#### การวิเคราะห์ข้อมูล

๑. วิเคราะห์รายการสำรวจเป็นรายข้อ จำแนกการบริการด้านต่างๆ โดยใช้สถิติพื้นฐาน ได้แก่ ค่าเฉลี่ย ค่าเฉลี่ยร้อยละ
๒. การแปลผลระดับความพึงพอใจ โดยการเปรียบเทียบค่าเฉลี่ยกับเกณฑ์ โดยนำแบบสอบถามตอนที่ ๒ มาตรวจให้คะแนนตามแนวคิดของลิเคิร์ท เพื่อแสดงความพึงพอใจ โดยถือเกณฑ์การให้คะแนน ดังนี้

ระดับความพึงพอใจมากที่สุด	๕ คะแนน
ระดับความพึงพอใจมาก	๔ คะแนน
ระดับความพึงพอใจปานกลาง	๓ คะแนน
ระดับความพึงพอใจน้อย	๒ คะแนน
ระดับความพึงพอใจน้อยที่สุด	๑ คะแนน

แล้วนำมาแปลความหมาย ความพึงพอใจ จากเกณฑ์ความพึงพอใจกับค่าเฉลี่ย ดังตารางที่ ๑ ตารางที่ ๑ เกณฑ์การประเมินความพึงพอใจต่อผลการดำเนินงานขององค์การบริหารส่วนตำบลพิมาน

ระดับความพึงพอใจ	ค่าเฉลี่ย
มากที่สุด	๔.๕๑-๕.๐๐
มาก	๓.๕๑-๔.๕๐
ปานกลาง	๒.๕๑-๓.๕๐
น้อย	๑.๕๑-๒.๕๐
น้อยที่สุด	๑.๐๐-๑.๕๐

## ผลการวิเคราะห์ข้อมูล

จากผลการประเมินความพึงพอใจของประชาชนต่อผลการดำเนินงานขององค์การบริหารส่วนตำบล  
พิมาน ในภาพรวม

## ตอนที่ ๑ ข้อมูลทั่วไปของผู้ตอบแบบสอบถาม

สถานภาพ	จำนวน	ร้อยละ
<b>๑. เพศ</b>		
- ชาย	๑๑๙	๕๔.๐๙
- หญิง	๑๐๑	๔๕.๙๑
รวม	๒๒๐	๑๐๐
<b>๒. อายุ</b>		
- ต่ำกว่า ๓๐ ปี	๑๐	๔.๕๕
- ๓๑ - ๔๐ ปี	๙๓	๔๒.๒๗
- ๔๑ - ๕๐ ปี	๕๗	๒๕.๙๑
- ๕๑ ปี ขึ้นไป	๖๐	๒๗.๒๗
รวม	๒๒๐	๑๐๐
<b>๓. ระดับการศึกษา</b>		
- ประถมศึกษา	๑๐๕	๔๗.๗๓
- มัธยมศึกษา หรือ ปวช.	๔๔	๒๐.๐๐
- อนุปริญญา หรือ ปวส.	๕๘	๒๖.๓๖
- ปริญญาตรี หรือ สูงกว่าปริญญาตรี	๑๓	๕.๙๑
รวม	๒๒๐	๑๐๐
<b>๔. อาชีพ</b>		
- เกษตรกร	๑๐๖	๔๘.๑๘
- ค้าขาย	๔๐	๑๘.๑๘
- รับจ้าง ลูกจ้างเอกชน	๔๕	๒๐.๔๕
- ข้าราชการ พนักงานของรัฐ	๒๑	๙.๕๕
- อื่น ๆ	๘	๓.๖๔
รวม	๒๒๐	๑๐๐
<b>๕. รายได้ต่อเดือน</b>		
- ต่ำกว่า ๓,๐๐๐ บาท/เดือน	๙๔	๔๒.๗๓
- ๓,๐๐๐ - ๖,๐๐๐ บาท/เดือน	๘๕	๓๘.๖๔
- ๖,๐๐๑ - ๙,๐๐๐ บาท/เดือน	๓๑	๑๔.๐๙
- มากกว่า ๙,๐๐๑ บาท/เดือน	๑๐	๔.๕๕
รวม	๒๒๐	๑๐๐

จากตาราง ๑ เป็นผลการวิเคราะห์ข้อมูลทั่วไปของผู้ตอบแบบสอบถาม เกี่ยวกับผลการดำเนินงานขององค์การบริหารส่วนตำบลพิมาน แสดงว่าผู้ตอบแบบสอบถามเป็นชาย จำนวน ๑๑๙ คน คิดเป็นร้อยละ ๕๕.๐๙ เป็นหญิง จำนวน ๑๐๑ คน คิดเป็นร้อยละ ๔๕.๙๑ ผู้มีอายุ ๓๑ - ๔๐ ปี ตอบแบบสอบถามมากที่สุด จำนวน ๙๓ คน คิดเป็นร้อยละ ๔๒.๒๗ ระดับการศึกษาระดับประถมศึกษา เป็นผู้ตอบแบบสอบถามมากที่สุด จำนวน ๑๐๕ คน คิดเป็นร้อยละ ๔๗.๗๓ อาชีพเกษตรกร เป็นผู้ตอบแบบสอบถามมากที่สุด จำนวน ๑๐๖ คน คิดเป็นร้อยละ ๔๘.๑๘ และผู้ที่มีรายได้ต่อเดือนต่ำกว่า ๓,๐๐๐ บาท เป็นผู้ตอบแบบสอบถามมากที่สุด จำนวน ๙๔ คน คิดเป็นร้อยละ ๔๒.๗๓

## ตอนที่ ๒ ผลการวิเคราะห์ความพึงพอใจต่อผลการดำเนินงานขององค์การบริหารส่วนตำบลพิมานในภาพรวม

ผลการวิเคราะห์ความพึงพอใจต่อผลการดำเนินงานขององค์การบริหารส่วนตำบลพิมาน ในภาพรวม ประเด็นการประเมิน ดังนี้

ตารางที่ ๒ ความพึงพอใจต่อผลการดำเนินงานขององค์การบริหารส่วนตำบลพิมาน

ประเด็นความพึงพอใจ	ค่าเฉลี่ย	แปลผล
๑. การเปิดโอกาสให้ประชาชนมีส่วนร่วมในโครงการ/กิจกรรม	๔.๔๕	มากที่สุด
๒. การประชาสัมพันธ์ให้ประชาชนรับรู้ข้อมูลของโครงการ/กิจกรรม	๔.๖๕	มากที่สุด
๓. การเปิดโอกาสให้ประชาชนแสดงความคิดเห็นในโครงการ/กิจกรรม	๔.๕๕	มากที่สุด
๔. การรายงานผลการดำเนินงานของโครงการ/กิจกรรม	๔.๓๕	มาก
๕. ความโปร่งใสในการดำเนินโครงการ/กิจกรรม	๔.๕๐	มาก
๖. การดำเนินงานเป็นไปตามระยะเวลาที่กำหนด	๔.๔๕	มาก
๗. ผลการดำเนินโครงการ/กิจกรรมนำไปสู่การแก้ไขปัญหา	๔.๔๐	มาก
๘. การแก้ไขปัญหา และการตอบสนองความต้องการของประชาชน	๔.๔๐	มาก
๙. ประโยชน์ที่ประชาชนได้รับจากการดำเนินโครงการ/กิจกรรม	๔.๔๐	มาก
รวม	๔.๔๖	มาก

จากตารางที่ ๒ พบว่า ประชาชนมีความพึงพอใจต่อผลการดำเนินงานขององค์การบริหารส่วนตำบลพิมาน โดยรวมอยู่ในระดับมาก ค่าเฉลี่ย ๔.๔๖ โดยมีความพึงพอใจสูงสุดคือ การประชาสัมพันธ์ให้ประชาชนรับรู้ข้อมูลของโครงการ/กิจกรรม ค่าเฉลี่ย ๔.๖๕ รองลงมาคือ การเปิดโอกาสให้ประชาชนแสดงความคิดเห็นในโครงการ/กิจกรรม ค่าเฉลี่ย ๔.๕๕

## ๔. การวิเคราะห์ข้อมูลเชิงคุณภาพ

ผลการวิเคราะห์ข้อมูลเชิงคุณภาพ โดยประชาชนผู้ตอบแบบสอบถาม ให้คำแนะนำและข้อเสนอแนะในการปฏิบัติงานขององค์การบริหารส่วนตำบลพิมาน สามารถสรุปได้ดังนี้

๑. ควรมีการปรับปรุงการให้บริการของเจ้าหน้าที่ อบต.
๒. ควรเพิ่มพนักงานในการให้บริการชุมชน
๓. ควรส่งเสริมให้ประชาชนเข้ามามีส่วนร่วมในการดำเนินการกำกับดูแล รวมถึงการบำรุงรักษาถนน ร่องระบายน้ำ ไฟฟ้าสาธารณะภายในหมู่บ้าน เพื่อป้องกันการชำรุด เสียหาย หรือหากพบเห็นความเสียหายสามารถประสานงานกับ อบต. เพื่อดำเนินการแก้ไขให้อยู่ในสภาพพร้อมใช้งานได้ เพื่อประโยชน์ของประชาชนต่อไป

## ส่วนที่ ๔

### สรุปผล ข้อสังเกตและข้อเสนอแนะ

#### ๑. สรุปผลการพัฒนาท้องถิ่นในภาพรวม

๑.๑ ความสำเร็จการพัฒนาตามยุทธศาสตร์ โครงการที่บรรจุในแผนพัฒนาท้องถิ่น พ.ศ.๒๕๖๑-๒๕๖๕ และสามารถดำเนินการได้จริง (เฉพาะปีงบประมาณ พ.ศ. ๒๕๖๔) ในภาพรวม

ยุทธศาสตร์	โครงการตามแผนพัฒนา		ดำเนินการจริง	
	จำนวนโครงการ	จำนวนเงินที่ตั้งไว้ในแผน	จำนวนโครงการ	จำนวนเงินที่เบิกจ่ายจริง
๑) ยุทธศาสตร์การพัฒนาด้านเศรษฐกิจ	๑๙	๑,๖๕๐,๐๐๐	-	-
๒) ยุทธศาสตร์การพัฒนาด้านสังคมและคุณภาพชีวิต	๒๓	๑๐,๔๘๐,๐๐๐	๑๐	๗,๙๘๗,๕๐๕
๓) ยุทธศาสตร์การพัฒนาด้านสาธารณสุข	๒๕	๒,๑๒๕,๐๐๐	๕	๖๐๕,๒๑๕
๔) ยุทธศาสตร์การพัฒนาด้านการศึกษา ศาสนาวัฒนธรรมและประเพณีท้องถิ่น	๓๙	๗,๒๓๑,๐๐๐	๕	๔,๒๐๕,๙๔๖
๕) ยุทธศาสตร์การพัฒนาด้านทรัพยากรธรรมชาติและสิ่งแวดล้อม	๑๖	๖,๙๙๐,๐๐๐	๒	๓๘,๐๐๐
๖) ยุทธศาสตร์การพัฒนาด้านการเมืองการบริหาร	๒๙	๕,๗๖๖,๐๐๐	๒	๑๓๑,๐๐๐
๗) ยุทธศาสตร์การพัฒนาด้านโครงสร้างพื้นฐาน	๑๒๘	๕๑,๙๘๔,๐๔๐	๔๔	๙,๔๙๐,๓๐๐
๘) ยุทธศาสตร์การพัฒนาด้านการพัฒนาแหล่งน้ำ	๑๔	๔,๔๐๐,๐๐๐	๒	๕๓๖,๙๐๐
๙) ยุทธศาสตร์การพัฒนาด้านการท่องเที่ยว	๙	๖,๘๗๐,๐๐๐	๓	๒,๔๙๖,๐๐๐
<b>รวม</b>	<b>๓๐๒</b>	<b>๙๗,๔๙๖,๐๔๐</b>	<b>๗๓</b>	<b>๒๕,๔๙๐,๘๖๖</b>

แผนภูมิความสำเร็จการพัฒนาตามยุทธศาสตร์

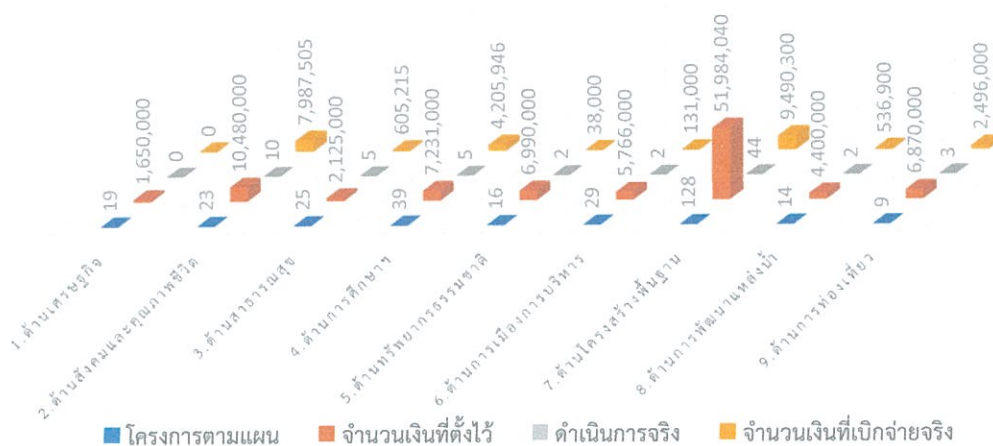



สามารถสรุปผลการดำเนินงานตามยุทธศาสตร์ ได้ดังนี้

โครงการทั้งหมดที่บรรจุไว้ในแผนพัฒนาท้องถิ่น ปีงบประมาณ ๒๕๖๔ จำนวน ๓๐๒ โครงการ  
โครงการที่ได้ดำเนินการจริงทั้งหมด ปีงบประมาณ ๒๕๖๔ จำนวน ๗๓ โครงการ  
คิดเป็นร้อยละ ๒๔.๑๗ ของจำนวนโครงการทั้งหมดที่บรรจุในแผนพัฒนาท้องถิ่น

### ๑.๒ ความสำเร็จการพัฒนาตามโครงการพัฒนาท้องถิ่น และผลสำเร็จที่วัดได้

ในการดำเนินงานพัฒนาขององค์การบริหารส่วนตำบลพิมาน ประจำปีงบประมาณ ๒๕๖๔ คณะผู้บริหารองค์การบริหารส่วนตำบลพิมาน ได้ยึดกรอบแนวทางการพัฒนาตามแผนพัฒนาท้องถิ่น พ.ศ. ๒๕๖๑-๒๕๖๕ เป็นกรอบในการพัฒนา โดยมีข้อบัญญัติงบประมาณรายจ่ายประจำปี พ.ศ. ๒๕๖๔ เป็นแนวทางในการดำเนินงานจริง เพื่อให้การปฏิบัติงานบรรลุวัตถุประสงค์ตามโครงการที่กำหนดไว้ในแผนพัฒนาท้องถิ่น

การดำเนินงานพัฒนาขององค์การบริหารส่วนตำบลพิมาน ในรอบปีงบประมาณ พ.ศ. ๒๕๖๔ ที่ผ่านมาสามารถสรุปแยกตามยุทธศาสตร์การพัฒนา และมีรายละเอียดโครงการ ดังนี้

ยุทธศาสตร์	แผนงาน	โครงการ	เป้าหมาย (ผลผลิตของโครงการ)	จำนวนเงิน	ผลที่ได้รับ	ตัวชี้วัด(KPI)
๑. ยุทธศาสตร์ การพัฒนาด้าน เศรษฐกิจ	แผนงาน การเกษตร	๑. โครงการศูนย์ถ่ายทอด เทคโนโลยีเกษตรกรตำบล พิมาน	จำนวนการจัดสรร งบประมาณ ๕ ครั้ง	๒๐,๐๐๐	ประชาชนมี ความรู้ด้าน การเกษตร	ร้อยละของ ประชากรที่ เข้าร่วม กิจกรรม
	สร้างความ เข้มแข็ง ของชุมชน	๒. โครงการส่งเสริม สนับสนุนการดำเนินงาน ตามหลักเศรษฐกิจ พอเพียง	จำนวนการจัดสรร งบประมาณ ๔ ครั้ง	๒๐๐,๐๐๐	แหล่งเรียนรู้ ต่างๆ มีองค์ ความรู้	ร้อยละของ แหล่งเรียนรู้
๒. ยุทธศาสตร์ การพัฒนาด้าน สังคม และ คุณภาพชีวิต	สร้างความ เข้มแข็ง ของชุมชน	๑. โครงการป้องกัน อุบัติเหตุในท้องถิ่นช่วง เทศกาล	จัดกิจกรรมในห้วง เทศกาล	๓๐,๐๐๐	ประชาชนมี ความ ปลอดภัย	จำนวน อุบัติเหตุ ลดลง
		๒. โครงการสนับสนุนการ จัดทำแผนชุมชน	๔ ครั้ง	๒๒,๐๐๐	ประชาชนได้ เสนอ แผนงาน/ โครงการ	ร้อยละ๑๐๐ ของจำนวน หมู่บ้านเข้า ร่วม
		๓. อุทหนุนศูนย์ ปฏิบัติการร่วมในการ ช่วยเหลือประชาชนตาม อำนาจหน้าที่ของ อปท. ระดับอำเภอ	๓ ครั้ง	๒๖,๐๐๐	ประชาชน ได้รับการ ช่วยเหลือ	อุทหนุนปีละ ๑ ครั้ง
		๔. อุทหนุนศูนย์พัฒนา ครอบครัวตำบลพิมาน	ดำเนินการปีละ ๑ ครั้ง	๒๐,๐๐๐	คนในชุมชน มีส่วนร่วมใน การพัฒนา	อุทหนุนปีละ ๑ ครั้ง

ยุทธศาสตร์	แผนงาน	โครงการ	เป้าหมาย (ผลผลิตของโครงการ)	จำนวนเงิน	ผลที่ได้รับ	ตัวชี้วัด(KPI)
๒.ยุทธศาสตร์ การพัฒนา ด้านสังคม และคุณภาพ ชีวิต (ต่อ)	สร้างความ เข้มแข็ง ของชุมชน	๕. โครงการโรงเรียน ผู้สูงอายุตำบลพิมาน	๑๒ เดือน	๑๐๐,๐๐๐	ผู้สูงอายุมี กิจกรรม ร่วมกัน	จำนวน ผู้สูงอายุที่เข้า ร่วมกิจกรรม
		๖. โครงการชาวพิมาน โปร่งใสหัวใจธรรมาภิบาล	๑๑ หมู่บ้าน	๑๕,๐๐๐	ประชาชนมี ความรู้หลัก ธรรมาภิบาล	จำนวนผู้ร่วม กิจกรรม
	การรักษา ความสงบ ภายใน	๗. โครงการฝึกอบรมชุด ปฏิบัติการจิตอาสาภัย พิบัติประจำองค์กร ปกครองส่วนท้องถิ่น	ตัวแทนประชาชนแต่ละ หมู่บ้านในเขตตำบล พิมาน จำนวน ๕๐ คน	๗๕,๐๐๐	ผู้เข้ารับการ ฝึกอบรมมี ความรู้เรื่อง ภัยพิบัติและ ปฏิบัติงาน ด้านจิตอาสา	ร้อยละ ๑๐๐ ของจำนวน หมู่บ้านเข้า ร่วมโครงการ
		๘. โครงการฝึกอบรม ปลูกฝังวินัยจราจรใน สถานศึกษา	ฝึกอบรมให้ความรู้ ๕ ครั้ง	๒๐,๐๐๐	ประชาชนมี วินัยใน การจราจร	จำนวนเด็กที่ ได้รับความรู้
	สังคม สงเคราะห์	๙. ช่วยเหลือประชาชน ตามอำนาจหน้าที่	๓ ครั้ง	๑๕,๐๐๐	ประชาชน ได้รับการ ช่วยเหลือ	อุดหนุนปีละ ๑ ครั้ง
		๑๐. เงินช่วยเหลือ นักเรียน	๑ ครั้ง	๓,๐๐๐	นักเรียน ได้รับการ ช่วยเหลือ	อุดหนุนปีละ ๑ ครั้ง
	งบกลาง	๑๒. เบี้ยยังชีพผู้สูงอายุ	ผู้สูงอายุที่ขึ้นทะเบียน	๖,๕๑๗,๔๒๘	ผู้สูงอายุ ได้รับการ ช่วยเหลือ	จำนวน ผู้สูงอายุ
		๑๓. เบี้ยยังชีพผู้พิการ	ผู้พิการที่ขึ้นทะเบียน	๒,๖๒๐,๓๒๐	ผู้พิการ ได้รับการ ช่วยเหลือ	จำนวนผู้ พิการ
		๑๔. เบี้ยยังชีพผู้ป่วย เอดส์	ผู้ป่วยติดเชื้อเอดส์ที่ขึ้น ทะเบียน	๖๐,๐๐๐	ผู้ติดเชื้อ เอดส์ได้รับ การ ช่วยเหลือ	จำนวนผู้ติด เชื้อเอดส์
		๑๕. สมทบกองทุน สวัสดิการชุมชนตำบล พิมาน	อุดหนุนงบประมาณ ให้กับศูนย์ ปีละ ๑ ครั้ง	๕๐,๐๐๐	ผู้สูงอายุมี จิตใจ อารมณ์ที่ดี	จำนวน ผู้สูงอายุที่เข้า ร่วมกิจกรรม

ยุทธศาสตร์	แผนงาน	โครงการ	เป้าหมาย (ผลผลิตของโครงการ)	จำนวนเงิน	ผลที่ได้รับ	ตัวชี้วัด(KPI)	
๓.ยุทธศาสตร์ การพัฒนา ด้าน สาธารณสุข	งบกลาง	๑. สมทบกองทุน หลักประกันสุขภาพ ชุมชนตำบลพิมาน	สมทบงบประมาณ ปีละ ๑ ครั้ง	๒๘๐,๒๑๕	ประชาชนมี สุขภาพที่ แข็งแรง สมบูรณ์	จำนวน ประชาชนที่ ได้รับบริการ	
		ด้าน สาธารณสุข	๒. อุดหนุนโครงการ พระราชดำริด้าน สาธารณสุขให้กับ คณะกรรมการหมู่บ้าน	๑๑ หมู่บ้าน	๒๒๐,๐๐๐	ประชาชนมี ความรู้เรื่อง สุขศึกษา	ร้อยละของ หมู่บ้านที่ ดำเนินการ
		๓. โครงการป้องกันและ ควบคุมโรคพิษสุนัขบ้า	๑๑ หมู่บ้าน	๔๕,๐๐๐	โรคพิษสุนัข บ้าไม่แพร่ ระบาดจาก สัตว์สู่คน	ร้อยละ ๙๐ ของจำนวน สุนัขและแมว ได้รับการฉีด วัคซีน	
		๔. รณรงค์และประสาน การต่อต้านสิ่งเสพติด อุบัติเหตุ อุบัติภัย ป้องกันโรคไข้เลือดออก โรคไข้หวัดนก โรคเอดส์ โรคพิษสุนัขบ้า ฯลฯ	จำนวนดำเนินการ ปีละ ๑ ครั้ง	๒๒,๐๐๐	ประชาชน ตระหนักถึง การป้องกัน โรค	ร้อยละของ ครัวเรือนที่ เข้าร่วม โครงการ	
		๕. โครงการวัยรุ่นวัยใส ห่างไกลโรคเอดส์	จำนวน ๓ ครั้ง	๓๐,๐๐๐	เด็กสามารถ ป้องกันโรค เอดส์ได้ด้วย ตนเอง	ร้อยละ ๑๐๐ ของผู้เข้าร่วม กิจกรรมได้รับ ความรู้	
		๖. โครงการสำรวจและ บันทึกข้อมูลระบบ Thairabies.net	๑๑ หมู่บ้าน	๔,๐๐๐	มีข้อมูลสุนัข ในพื้นที่	ร้อยละ ๙๐ ของสุนัขใน พื้นที่ได้ขึ้น ทะเบียน	
		๗. จัดซื้อวัสดุเชื้อเพลิง พ่นหมอกควัน	จัดซื้อน้ำมันกรณีเกิดโรค ไข้เลือดออก	๑๐,๐๐๐	โรค ไข้เลือดออก ไม่แพร่ ระบาดใน ชุมชน	จำนวนโรค ไข้เลือดออก ลดลง	
		๘. จัดซื้อวัสดุ วิทยาศาสตร์หรือ การแพทย์	ปีละ ๑ ครั้ง	๖๓,๐๐๐	ประชาชน ได้รับ บริการด้าน สาธารณสุข	ร้อยละของ ประชาชนใน หมู่บ้านที่ ได้รับบริการ	

ยุทธศาสตร์	แผนงาน	โครงการ	เป้าหมาย(ผลผลิตของโครงการ)	จำนวนเงิน	ผลที่ได้รับ	ตัวชี้วัด(KPI)
๔. ยุทธศาสตร์การพัฒนาด้านการศึกษา ศาสนาและวัฒนธรรมและประเพณีท้องถิ่น	การศึกษา	๑. อุดหนุนอาหารกลางวันโรงเรียนในเขตตำบลพิมาน	อาหารกลางวันโรงเรียน	๒,๐๕๒,๐๐๐	เด็กนักเรียนและปฐมวัยมีร่างกายที่สมบูรณ์	จำนวนเด็กที่ได้รับอาหารกลางวัน
		๒. โครงการสนับสนุนค่าใช้จ่ายการบริหารสถานศึกษา	ศพด. ๔ แห่ง	๗๔๕,๐๐๐	เด็ก ศพด. มีร่างกายที่สมบูรณ์	จำนวนเด็กที่ได้รับอาหารกลางวัน
		๓. ค่าอาหารเสริม (นม)	ร.ร. ๖ แห่ง ศพด. ๔ แห่ง	๑,๒๔๐,๒๕๒	เด็กได้รับนมที่เพียงพอ	จำนวนเด็กที่ได้รับนม
		๔. วัสดุการศึกษา	ดำเนินการ ๑ ครั้ง	๔๐,๐๐๐	เด็กมีพัฒนาการ	จำนวนเด็กของ ศพด.
		๕. ค่ายเยาวชนตำบลพิมาน	จัดกิจกรรม ๑ ครั้ง / ปี	๓๐,๐๐๐	จำนวนผู้เข้าร่วมกิจกรรม	เด็กรู้หน้าที่ของตนต่อสังคม
		๖. โครงการวันเด็กแห่งชาติ	ดำเนินการ ๔ ครั้ง	๖๐,๐๐๐	เด็กมีพัฒนาการสมวัยรู้หน้าที่ของตนต่อชุมชน	จำนวนเด็กที่เข้าร่วมกิจกรรม
		๗. โครงการจัดแสดงผลงานทางวิชาการของศูนย์พัฒนาเด็กเล็ก	ศพด. ในเขตตำบลพิมาน	๑๐,๐๐๐	เด็กปฐมวัยมีพัฒนาการที่เหมาะสมกับวัย	ร้อยละ ๑๐๐ ของศพด. เข้าร่วมกิจกรรม
	การศาสนา วัฒนธรรม และ นันทนาการ	๘. อุดหนุนโครงการงานประเพณีแข่งเรือออกพรรษาตำบลพิมานให้แก่สภาวัฒนธรรมตำบลพิมาน	จัดกิจกรรมจำนวน ๕ ครั้ง	๑๐๐,๐๐๐	ประชาชนได้ร่วมกันสืบสานภูมิปัญญาท้องถิ่น	ร้อยละของประชาชนที่เข้าร่วมกิจกรรม
		๙. อุดหนุนกิจการงานประเพณีสงกรานต์ตำบลพิมานให้แก่สภาวัฒนธรรมตำบลพิมาน	จัดกิจกรรมวันสงกรานต์ปีละ ๑ ครั้ง	๑๕๐,๐๐๐	ประเพณีวัฒนธรรมภูมิปัญญาได้รับการถ่ายทอด	ทุกหมู่บ้านได้ร่วมสืบสานประเพณี
		๑๐. อุดหนุนกิจการส่งเสริมศิลปะ วัฒนธรรม ประเพณีให้กับสภาวัฒนธรรมอำเภอนาแก	อุดหนุนงบประมาณปีละ ๑ ครั้ง	๖๐,๐๐๐	ประเพณีท้องถิ่นได้รับการสืบทอด	การมีส่วนร่วมของประชาชน
	สร้างความเข้มแข็งชุมชน	๑๑. โครงการลานบ้านลานเมือง	จำนวนการดำเนินการ ๔ ครั้ง	๕๑,๐๐๐	วัฒนธรรมภูมิปัญญาได้รับการสืบทอด	จำนวนผู้เข้าร่วมกิจกรรม

ยุทธศาสตร์	แผนงาน	โครงการ	เป้าหมาย (ผลผลิตของโครงการ)	จำนวนเงิน	ผลที่ได้รับ	ตัวชี้วัด(KPI)
๕.ยุทธศาสตร์ การพัฒนา ทรัพยากร ธรรมชาติและ สิ่งแวดล้อม	การเกษตร	๑. โครงการรักษาน้ำ รักษป่า รักษาแผ่นดิน	ปลูกป่า ทำฝายชะลอน้ำ ปลูกแฝก	๑๐,๐๐๐	ป่าอุดม สมบูรณ์	ความสมบูรณ์ ของป่า
		๒. โครงการปลูกป่าหญ้า แฝกในที่สาธารณะ	ป่าภูพานน้อย และที่ สาธารณะของหมู่บ้าน	๑๐,๐๐๐	ป่าอุดม สมบูรณ์	ความสมบูรณ์ ของป่า
		๓. โครงการอนุรักษ์ พันธุกรรมพืช อัน เนื่องมาจากพระราชดำริ	๑๑ หมู่บ้าน	๕๐,๐๐๐	ประชาชน ตำบลพิมาน ได้ร่วมกัน อนุรักษ์พันธุ์ พืช	ร้อยละ๑๐๐ ของจำนวน หมู่บ้านเข้า ร่วมโครงการ พืช
		๔. โครงการฝึกอบรม อาสาสมัครพิทักษ์โลก	ตัวแทนอาสาสมัคร ๕๐ คน	๑๐,๐๐๐	ประชาชน ได้มีส่วนร่วม ในการอนุรักษ์ ทรัพยากร ธรรมชาติ	ร้อยละของ กลุ่มเป้าหมาย เข้าร่วม กิจกรรม
	การรักษา ความสงบ ภายใน	๕. โครงการฝึกอบรม อาสาสมัครป้องกันไฟป่า	ตัวแทนอาสาพิทักษ์ป่า ๕๐ คน	๑๕,๐๐๐	ประชาชนได้ มีส่วนร่วมใน การอนุรักษ์ ป่า	ร้อยละของ กลุ่มเป้าหมาย เข้าร่วม กิจกรรม
	สร้างความ เข้มแข็ง ของชุมชน	๖. โครงการส่งเสริมการ จัดการขยะโดยชุมชน	ดำเนินการ ๑๑ หมู่บ้าน	๓๐,๐๐๐	ประชาชนมี ความรู้ ความเข้าใจ ในการ จัดการขยะ ด้วยตนเอง	ร้อยละของ หมู่บ้านที่เข้า ร่วมโครงการ
๖.ยุทธศาสตร์ การพัฒนา ด้านการเมือง การบริหาร	บริหารงาน ทั่วไป	๑. จัดการเลือกตั้ง สมาชิกสภาท้องถิ่นและ ผู้บริหารท้องถิ่น	จัดการเลือกตั้ง ๑ ครั้ง	๕๐๐,๐๐๐	การเลือกตั้ง เป็นไปด้วย ความ บริสุทธิ์ ยุติธรรม	ความรู้ ความ เข้าใจของผู้ อบรม
		๒. ประเมินความพึง พอใจของผู้รับบริการของ อบต.พิมาน	ประเมินความพึงพอใจปี ละ ๑ ครั้ง	๑๔,๐๐๐	สามารถนำมา พัฒนางานได้	จำนวนผู้ตอบ แบบสอบถาม
		๓. โครงการจัดทำแผนที่ ภาษี	๑ ครั้ง	๑๐๐,๐๐๐	ข้อมูลแผนที่ ภาษี	จำนวนผู้เสีย ภาษี
	สร้างความ เข้มแข็ง ของชุมชน	๔. ประชุมประชาคม ท้องถิ่น	จำนวน ๑๑ หมู่บ้าน	๒๐,๐๐๐	ประชาชนมี ส่วนร่วมใน การพัฒนา ท้องถิ่น	จำนวน สัดส่วนของ ประชาคม

ยุทธศาสตร์	แผนงาน	โครงการ	เป้าหมาย (ผลผลิตของโครงการ)	จำนวนเงิน	ผลที่ได้รับ	ตัวชี้วัด(KPI)
๖.ยุทธศาสตร์ การพัฒนา ด้านการเมือง การบริหาร (ต่อ)	สร้างความ เข้มแข็งของ ชุมชน	๕. โครงการฝึกอบรม เพิ่มศักยภาพ อปพร.	จำนวนการดำเนินการปี ละ ๑ ครั้ง	๔๐,๐๐๐	ผู้เข้าร่วม กิจกรรมมี ความรู้ เพิ่มขึ้น	จำนวน ผู้เข้าร่วม กิจกรรม
		๖. ส่งเสริมสนับสนุนการ จัดทำแผนชุมชน	๔ ครั้ง	๒๒,๐๐๐	ประชาชน ได้เสนอ แผนงาน/ โครงการ	ร้อยละ๑๐๐ ของจำนวน หมู่บ้านเข้า ร่วม
๗. ยุทธศาสตร์ การพัฒนา ด้าน โครงสร้าง พื้นฐาน	อุตสาหกรรม และ โยธา	๑. โครงการก่อสร้าง อาคารอเนกประสงค์ สำนักงาน อบต.พิมาน	ปริมาณงานกว้าง๑๐.๐๐ ม. ยาว ๑๘.๐๐ ม. จำนวน ๑ หลัง	๖๘๘,๖๐๐	ทรัพย์สิน ราชการมี ความ ปลอดภัย	ความ ปลอดภัยของ ทรัพย์สิน
		๒. โครงการขยายเขต ประปา น้ำสะอาด (บ้าน พิมาน ม. ๓ สนง. อบต. พิมาน)	ขยายท่อประธาน ท่อพีวีซี ขนาด ๓ นิ้ว ระยะทาง ไม่น้อย กว่า ๑,๘๐๐ ม.	๒๕๒,๐๐๐	ประชาชน มีน้ำ อุปโภค เพียงพอ	จำนวนผู้ใช้น้ำ
		๓. โครงการก่อสร้างถนน คอนกรีตเสริมเหล็ก ภายในหมู่บ้าน บ้านพิมาน หมู่ ๑ สายบ้านพิมาน หมู่ ๑ - บ้านเหล่าทุ่ง	ปริมาณงาน กว้าง ๔.๐๐ ม. ยาว ๖๕.๐๐ ม. หน้า ๐.๑๕ ม. หรือมีพื้นที่ คอนกรีตไม่น้อยกว่า ๒๖๐ ตารางเมตร พร้อม ลงลูกรังไหล่ทางข้างละ ๐.๕๐ ม.	๑๓๗,๒๐๐	ประชาชน สัญจรไปมา สะดวก ปลอดภัย	ร้อยละของ ครัวเรือนใน หมู่บ้านสัญจร ไปมาสะดวก
		๔. โครงการก่อสร้างถนน คอนกรีตเสริมเหล็ก ภายในหมู่บ้านบ้าน พิมาน หมู่ ๑ สายบ้าน นายกมล	ปริมาณงาน กว้าง ๔.๐๐ ม. ยาว ๗๗.๐๐ ม. หน้า ๐.๑๕ ม. หรือมีพื้นที่ คอนกรีตไม่น้อยกว่า ๓๐๘ ตารางเมตร พร้อม ลงลูกรังไหล่ทางข้างละ ๐.๕๐ ม.	๑๖๒,๔๐๐	ประชาชน สัญจรไปมา สะดวก ปลอดภัย	ร้อยละของ ครัวเรือนใน หมู่บ้านสัญจร ไปมาสะดวก

ยุทธศาสตร์	แผนงาน	โครงการ	เป้าหมาย (ผลผลิตของโครงการ)	จำนวนเงิน	ผลที่ได้รับ	ตัวชี้วัด(KPI)
๗. ยุทธศาสตร์ การพัฒนา ด้าน โครงสร้าง พื้นฐาน (ต่อ)	อุตสาหกรรม และการ โยธา	๕. โครงการก่อสร้างถนน คอนกรีตเสริมเหล็ก ภายในหมู่บ้านบ้านปาก บัง หมู่ ๒ สายโรงเรียน บ้านปากบัง - วัดทุ่งทรายทอง	ปริมาณงาน กว้าง ๔.๕๐ ม. ยาว ๑๒๘.๐๐ ม. หนา ๐.๑๕ ม. หรือมี พื้นที่คอนกรีตไม่น้อยกว่า ๕๗๖ ตารางเมตร พร้อม ลึงก์รังไหล่ทางข้างละ ๐.๕๐ ม.	๓๐๐,๐๐๐	ประชาชน สัญจรไปมา สะดวก ปลอดภัย	ร้อยละของ ครัวเรือนใน หมู่บ้านสัญจร ไปมาสะดวก
		๖. โครงการก่อสร้างถนน คอนกรีตเสริมเหล็ก ภายในศูนย์เรียนรู้ เศรษฐกิจพอเพียงตำบล พิมาน	ปริมาณงาน กว้าง ๔.๕ ม. ยาว ๑๓๔.๐๐ ม. หนา ๐.๑๕ ม. หรือมีพื้นที่ คอนกรีตไม่น้อยกว่า ๖๐๓ ตารางเมตร พร้อม ลึงก์รังไหล่ทางข้างละ ๐.๕๐ ม.	๓๐๐,๐๐๐	ประชาชน สัญจรไปมา สะดวก ปลอดภัย	ร้อยละของ ครัวเรือนใน หมู่บ้านสัญจร ไปมาสะดวก
		๗. โครงการก่อสร้างวาง ระบายน้ำภายในหมู่บ้าน บ้านจอมมณี หมู่ ๔	ปริมาณงาน กว้าง ๐.๔๕ ม. ปากรอบในกว้าง ๐.๒๕ ม. ลึกเฉลี่ย ๐.๓๐ ม. ยาว ๑๘๕.๐๐ ม. พร้อมฝาดะแกรงเหล็ก ตลอดแนว ตามแบบ อบต.พิมานกำหนด	๓๐๐,๐๐๐	น้ำระบาย ได้สะดวก ไม่ท่วมขัง ในหมู่บ้าน	ร้อยละของ ครัวเรือนใน หมู่บ้านน้ำไม่ ท่วมขัง
		๘. โครงการก่อสร้างวาง ระบายน้ำภายในหมู่บ้าน บ้านแสงสว่าง หมู่ ๕	ปริมาณงาน กว้าง ๐.๔๕ ม. ปากรอบในกว้าง ๐.๒๕ ม. ลึกเฉลี่ย ๐.๓๐ ม. ยาว ๑๘๕.๐๐ ม. พร้อม ฝาดะแกรง เหล็กตลอดแนว ตาม แบบ อบต.พิมานกำหนด	๓๐๐,๐๐๐	น้ำระบาย ได้สะดวก ไม่ท่วมขัง ในหมู่บ้าน	ร้อยละของ ครัวเรือนใน หมู่บ้านน้ำไม่ ท่วมขัง
		๙. โครงการก่อสร้างถนน คอนกรีตเสริมเหล็ก ภายในหมู่บ้านบ้านดอน พัฒนา หมู่ ๖ สายบ้าน นายบัญชา	ปริมาณงาน กว้าง ๔.๐ ม. ยาว ๑๔๕.๐๐ ม. หนา ๐.๑๕ ม. หรือมีพื้นที่ คอนกรีตไม่น้อยกว่า ๕๘๐ ตารางเมตร พร้อม ลึงก์รังไหล่ทางข้างละ ๐.๕๐ ม.	๓๐๐,๐๐๐	ประชาชน สัญจรไปมา สะดวก ปลอดภัย	ร้อยละของ ครัวเรือนใน หมู่บ้านสัญจร ไปมาสะดวก

ยุทธศาสตร์	แผนงาน	โครงการ	เป้าหมาย (ผลผลิตของโครงการ)	จำนวนเงิน	ผลที่ได้รับ	ตัวชี้วัด(KPI)
๗. ยุทธศาสตร์ การพัฒนา ด้าน โครงสร้าง พื้นฐาน (ต่อ)	อุตสาหกรรม และการ โยธา	๑๐. โครงการก่อสร้าง ถนนคอนกรีตเสริมเหล็ก ภายในหมู่บ้านบ้านบ้าน สุขเกษม หมู่ ๗ สายบ้านสุขเกษม - บ้านดงน้อย	ปริมาณงาน กว้าง ๕.๐ ม.ยาว ๑๑๕.๐๐ ม. หนา ๐.๑๕ ม. หรือมี พื้นที่คอนกรีตไม่น้อยกว่า ๕๗๕.๐๐ ตารางเมตร พร้อมลงลูกรังไหล่ทาง ข้างละ ๐.๕๐ ม.	๒๙๘,๐๐๐	ประชาชน สัญจรไปมา สะดวก ปลอดภัย	ร้อยละของ ครัวเรือนใน หมู่บ้านสัญจร ไปมาสะดวก
		๑๑. โครงการก่อสร้าง ถนนคอนกรีตเสริมเหล็ก ภายในหมู่บ้านบ้าน พิมานท่า หมู่ ๘ สายข้าง โรงทอผ้า	ปริมาณงาน กว้าง ๔.๕ ม. ยาว ๑๕.๕๐ ม. หนา ๐.๑๕ ม. หรือมี พื้นที่คอนกรีตไม่น้อยกว่า ๖๙.๗๕ ตารางเมตร พร้อมลงลูกรังไหล่ทาง ข้างละ ๐.๕๐ ม.	๓๖,๒๐๐	ประชาชน สัญจรไปมา สะดวก ปลอดภัย	ร้อยละของ ครัวเรือนใน หมู่บ้านสัญจร ไปมาสะดวก
		๑๒. โครงการก่อสร้าง ถนนคอนกรีตเสริมเหล็ก ภายในหมู่บ้านบ้าน พิมานท่า หมู่ ๘ สาย บ้านนางวิจินดา วงศ์อุเคะ	ปริมาณงาน กว้าง ๔.๐๐ ม. ยาว ๔๕.๐๐ ม. หนา ๐.๑๕ ม. หรือมี พื้นที่คอนกรีตไม่น้อยกว่า ๑๘๐.๐๐ ตารางเมตร พร้อมลงลูกรังไหล่ทาง ข้างละ ๐.๕๐ เมตร	๙๔,๔๐๐	ประชาชน สัญจรไปมา สะดวก ปลอดภัย	ร้อยละของ ครัวเรือนใน หมู่บ้านสัญจร ไปมาสะดวก
		๑๓. โครงการก่อสร้าง ถนนคอนกรีตเสริมเหล็ก ภายในหมู่บ้านบ้าน พิมานท่า หมู่ ๘ สาย บ้านนายยุทธชัย วงศ์ดวง ผา	ปริมาณงาน กว้าง ๓.๐๐ ม. ยาว ๗๒.๐๐ ม. หนา ๐.๑๕ ม. หรือมี พื้นที่คอนกรีตไม่น้อยกว่า ๒๑๖.๐๐ ตารางเมตร พร้อมลงลูกรังไหล่ทาง ข้างละ ๐.๕๐ เมตร	๑๐๘,๐๐๐	ประชาชน สัญจรไปมา สะดวก ปลอดภัย	ร้อยละของ ครัวเรือนใน หมู่บ้านสัญจร ไปมาสะดวก
		๑๔. โครงการขยายเขต ท่อประปาแบบประปา น้ำสะอาดสำหรับหมู่บ้าน บ้านพิมานท่า หมู่ ๘	ปริมาณงาน ขยายเขต ท่อประปา พีวีซี ขนาด ๓ นิ้ว ระยะทางไม่น้อย กว่า ๓๖๐ เมตร	๖๐,๗๐๐	ประชาชนมี น้ำอุปโภค เพียงพอ	จำนวนผู้ใช้น้ำ
		๑๕. โครงการขุดลอก ห้วยสายนา บ้านดงน้อย หมู่ ๙ จุดนา นางยอด ถิ่นรัมย์	ปริมาณงาน จุดที่นา นางยอด ถิ่นรัมย์ ปากกว้าง ๖.๐๐ ม. ลึก เฉลี่ย ๓.๐๐ ม. หรือมี ปริมาณดินขุด ไม่ น้อยกว่า ๑,๕๖๐ ลบ.ม.	๑๒๘,๗๐๐	ประชาชน มีน้ำเพื่อ การเกษตร เพียงพอ	น้ำเพื่อ การเกษตร เพียงพอ



ยุทธศาสตร์	แผนงาน	โครงการ	เป้าหมาย (ผลผลิตของโครงการ)	จำนวนเงิน	ผลที่ได้รับ	ตัวชี้วัด(KPI)
๗. ยุทธศาสตร์ การพัฒนา ด้าน โครงสร้าง พื้นฐาน (ต่อ)	อุตสาหกรรม และการ โยธา	๑๖. โครงการก่อสร้าง รางระบายน้ำภายใน หมู่บ้านบ้านดงน้อย หมู่ ๙	ปริมาณงาน กว้าง ๐.๔๕ ม. ปากรอบในกว้าง ๐.๒๕ ม. ลึกเฉลี่ย ๐.๓๐ ม. ยาว ๑๐๐.๐๐ ม. พร้อมฝาดะแกรงเหล็ก ตลอดแนว ตามแบบ อบต.พิมานกำหนด	๑๖๔,๐๐๐	ประชาชน สัญจรไปมา สะดวก ปลอดภัย	ร้อยละของ ครัวเรือนใน หมู่บ้านสัญจร ไปมาสะดวก
		๑๗. โครงการก่อสร้าง ถนนคอนกรีตเสริมเหล็ก ภายในหมู่บ้านบ้าน คลองเจริญ หมู่ ๑๐ สายบ้านคลองเจริญ - อ่างเก็บน้ำดงน้อย	ปริมาณงาน กว้าง ๕.๐๐ ม. ยาว ๑๑๕.๐๐ ม. หนา ๐.๑๕ ม. หรือมี พื้นที่คอนกรีตไม่น้อยกว่า ๕๗๕.๐๐ ตารางเมตร พร้อมลงลูกรังไหล่ทาง ข้างละ ๐.๕๐ ม.	๒๙๘,๐๐๐	ประชาชน สัญจรไปมา สะดวก ปลอดภัย	ร้อยละของ ครัวเรือนใน หมู่บ้านสัญจร ไปมาสะดวก
		๑๘. โครงการก่อสร้าง ถนนคอนกรีตเสริมเหล็ก ภายในหมู่บ้านบ้าน สุขเกษม หมู่ ๑๑ สายหนองแวง	ปริมาณงาน กว้าง ๔.๕๐ ม. ยาว ๗๒.๐๐ ม. หนา ๐.๑๕ ม. หรือมี พื้นที่คอนกรีตไม่น้อยกว่า ๓๒๔.๐๐ ตารางเมตร พร้อมลงลูกรังไหล่ทาง ข้างละ ๐.๕๐ ม.	๑๖๙,๐๐๐	ประชาชน สัญจรไปมา สะดวก ปลอดภัย	ร้อยละของ ครัวเรือนใน หมู่บ้านสัญจร ไปมาสะดวก
		๑๙. โครงการก่อสร้าง ถนนคอนกรีตเสริมเหล็ก ภายในหมู่บ้านบ้าน บ้านสุขเกษม หมู่ ๑๑ สายบ้าน นางอาภรณ์	ปริมาณงาน กว้าง ๔.๐๐ ม. ยาว ๖๐.๐๐ ม. หนา ๐.๑๕ ม. หรือมี พื้นที่คอนกรีตไม่น้อยกว่า ๒๔๐.๐๐ ตารางเมตร พร้อมลงลูกรังไหล่ทาง ข้างละ ๐.๕๐ ม.	๑๒๖,๘๐๐	ประชาชน สัญจรไปมา สะดวก ปลอดภัย	ร้อยละของ ครัวเรือนใน หมู่บ้านสัญจร ไปมาสะดวก
		๒๐.โครงการก่อสร้าง ถนนคอนกรีตเสริมเหล็ก ภายในหมู่บ้าน บ้าน คลองเจริญ หมู่ ๑๐ (เงินสะสม)	กว้าง ๔.๕๐ ม. ยาว ๒๐๐ ม. หนาเฉลี่ย ๐.๑๕ ม.	๒๐๐,๐๐๐	ประชาชน สัญจรไปมา สะดวก ปลอดภัย	ร้อยละของ ครัวเรือนใน หมู่บ้านสัญจร ไปมาสะดวก
		๒๑.โครงการก่อสร้าง ถนนคอนกรีตเสริมเหล็ก ภายในหมู่บ้าน บ้านสุขเกษม หมู่ ๑๑ (เงินสะสม)	กว้าง ๔.๕๐ ม. ยาว ๔๐ ม. หนาเฉลี่ย ๐.๑๕ ม.	๒๐๐,๐๐๐	ประชาชน สัญจรไปมา สะดวก ปลอดภัย	ร้อยละของ ครัวเรือนใน หมู่บ้านสัญจร ไปมาสะดวก

ยุทธศาสตร์	แผนงาน	โครงการ	เป้าหมาย (ผลผลิตของโครงการ)	จำนวนเงิน	ผลที่ได้รับ	ตัวชี้วัด(KPI)
๗. ยุทธศาสตร์ การพัฒนา ด้าน โครงสร้าง พื้นฐาน (ต่อ)	อุตสาหกรรม และการ โยธา	๒๒.โครงการก่อสร้าง ถนนคอนกรีตเสริมเหล็ก ภายในหมู่บ้าน บ้านจอม มณี หมู่ ๔ (เงินสะสม)	กว้าง ๔.๕๐ ม. ยาว ๑๕๐ ม. หนาเฉลี่ย ๐.๑๕ ม.	๒๐๐,๐๐๐	ประชาชน สัญจรไปมา สะดวก ปลอดภัย	ร้อยละของ ครัวเรือนใน หมู่บ้านสัญจร ไปมาสะดวก
		๒๓.โครงการก่อสร้าง ถนนคอนกรีตเสริมเหล็ก ภายในหมู่บ้าน บ้านแสง สว่าง หมู่ ๕ (เงินสะสม)	กว้าง ๔.๕๐ ม. ยาว ๒๐๐ ม. หนาเฉลี่ย ๐.๑๕ ม.	๒๐๐,๐๐๐	ประชาชน สัญจรไปมา สะดวก ปลอดภัย	ร้อยละของ ครัวเรือนใน หมู่บ้านสัญจร ไปมาสะดวก
		๒๔.โครงการก่อสร้าง ถนนคอนกรีตเสริมเหล็ก ภายในหมู่บ้าน บ้านดง น้อย หมู่ ๙ (เงินสะสม)	กว้าง ๔.๕๐ ม. ยาว ๑๐๐ ม. หนาเฉลี่ย ๐.๑๕ ม.	๒๐๐,๐๐๐	ประชาชน สัญจรไปมา สะดวก ปลอดภัย	ร้อยละของ ครัวเรือนใน หมู่บ้านสัญจร ไปมาสะดวก
		๒๕.โครงการก่อสร้างฝาย ตะแกรงเหล็กบ่อพักน้ำ บ้านพิมาน หมู่ ๑ (เงินสะสม)	ขนาดกว้าง ๐.๔๕ ม. ปากรางน้ำรอบในกว้าง ๐.๒๕ ม. ลึกเฉลี่ย ๐.๓ ม. ยาว ๓๐๐ ม.	๑๙๓,๒๐๐	ประชาชน สัญจรไปมา สะดวก ปลอดภัย	ร้อยละของ ครัวเรือนใน หมู่บ้านสัญจร ไปมาสะดวก
		๒๖.โครงการซ่อมแซม ถนนลูกรังภายในหมู่บ้าน บ้านดอนพัฒนา หมู่ ๖ (เงินสะสม)	ถนนลูกรังภายใน หมู่บ้าน	๑๙๙,๘๐๐	ประชาชน สัญจรไปมา สะดวก	ความพึง พอใจของ ประชาชน
		๒๗.โครงการก่อสร้าง ถนนคอนกรีตเสริมเหล็ก ภายในหมู่บ้านบ้านสุข เกษม หมู่ ๗ สายบ้าน สุขเกษม - บ้านดงน้อย (เงินสะสม)	กว้าง ๔.๕ ม. ยาว ๑,๐๐๐ ม. หนาเฉลี่ย ๐.๑๕ ม.	๒๐๐,๐๐๐	ประชาชน สัญจรไปมา สะดวก ปลอดภัย	ร้อยละของ ครัวเรือนใน หมู่บ้านสัญจร ไปมาสะดวก
		๒๘.โครงการซ่อมแซม ถนนลูกรังภายในหมู่บ้าน บ้านพิมานท่า หมู่ ๘ (เงินสะสม)	ถนนลูกรังภายใน หมู่บ้าน	๑๙๙,๘๐๐	ประชาชน สัญจรไปมา สะดวก	ความพึง พอใจของ ประชาชน
		๒๙.โครงการวางท่อ ระบายน้ำ คสล.พร้อมบ่อ พัก บ้านพิมาน หมู่ ๓ (เงินสะสม)	ขนาดกว้าง ๐.๔๕ ม. ปากรางน้ำรอบในกว้าง ๐.๒๕ ม. ลึกเฉลี่ย ๐.๓ ม. ยาว ๑๕๐ ม.	๑๙๙,๐๐๐	น้ำไม่ท่วม ขังใน หมู่บ้าน	ร้อยละของ ครัวเรือนใน หมู่บ้านน้ำไม่ ท่วมขัง
		๓๐.โครงการซ่อมแซม ถนนลูกรังภายในหมู่บ้าน บ้านปากบึง หมู่ ๒	ถนนลูกรังภายใน หมู่บ้าน	๑๙๙,๘๐๐	ประชาชน สัญจรไปมา สะดวก	ความพึง พอใจของ ประชาชน

ยุทธศาสตร์	แผนงาน	โครงการ	เป้าหมาย (ผลผลิตของโครงการ)	จำนวนเงิน	ผลที่ได้รับ	ตัวชี้วัด(KPI)
๗. ยุทธศาสตร์ การพัฒนา ด้าน โครงสร้าง พื้นฐาน (ต่อ)	อุตสาหกรรม และการ โยธา	๓๑.โครงการวางท่อ ระบายน้ำ ค.ส.ล. พร้อม บ่อพัก บ้านปากบึง หมู่ ๒	ขนาดกว้าง ๐.๔๕ ม. ปากรางน้ำรอบในกว้าง ๐.๒๕ ม. ลึกเฉลี่ย ๐.๓ ม. ยาว ๒๐๐ ม.	๔๙๔,๐๐๐	น้ำไม่ท่วม ข้างใน หมู่บ้าน	ร้อยละของ ครัวเรือนใน หมู่บ้านน้ำไม่ ท่วมข้าง
		๓๒.โครงการก่อสร้าง ถนนคอนกรีตเสริมเหล็ก สายบ้านนายประจักษ์ ชินแขวบ้านพิมาน หมู่ ๑	ปริมาณงาน กว้าง ๔.๐๐ เมตร ยาว ๑๐๐.๐๐ เมตร หนา ๐.๑๕ เมตร หรือมีพื้นที่โดยรวม ไม่น้อยกว่า ๔๐๐ ตาราง เมตร พร้อมลงลูกรังไหล่ ทางข้างละ ๐.๓๐ เมตร	๒๓๐,๐๐๐	ประชาชน สัญจรไปมา สะดวก ปลอดภัย	ร้อยละของ ครัวเรือนใน หมู่บ้านสัญจร ไปมาสะดวก
		๓๓.โครงการเปลี่ยนฝา บ่อพักเป็น ฝาตะแกรง เหล็กภายในหมู่บ้าน พิมานบ้านพิมาน หมู่ ๑	ปริมาณงาน ฝาตะแกรงบ่อ ขนาด ๐.๖๐*๑.๑๐ เมตร จำนวน ๑๔ บ่อ ฝาตะแกรง ขนาด ๐.๖๐*๐.๖๐ เมตร จำนวน ๒๕ บ่อ ท่อระบายน้ำ คสล. ขนาด ๐.๓๐*๑.๐๐ เมตร จำนวน ๑๘ ท่อน บ่อพัก ขนาด ๐.๘๐*๐.๘๐*๑.๐๐ เมตร จำนวน ๔ บ่อ รางระบายน้ำ ขนาด กว้าง ๐.๔๕ เมตร ปากรอบในกว้าง ๐.๒๕ เมตร ลึกเฉลี่ย ๐.๒๕ เมตร ยาว ๑๖.๖ เมตร	๑๒๒,๗๐๐	ประชาชน สัญจรไปมา สะดวก ปลอดภัย	ร้อยละของ ครัวเรือนใน หมู่บ้านสัญจร ไปมา ปลอดภัย
		๓๔.โครงการก่อสร้าง ถนนคอนกรีตเสริมเหล็ก สายบ้านปากบึง หมู่ ๒ ถึง บ้านทุ่งทรายทอง	ปริมาณงาน กว้าง ๔.๕๐ เมตร ยาว ๑๖๐.๐๐ เมตร หนา ๐.๑๕ เมตร หรือมีพื้นที่โดยรวม ไม่น้อยกว่า ๗๒๐.๐๐ ตารางเมตร พร้อมลง ลูกรังไหล่ทางข้างละ ๐.๕๐ เมตร	๔๐๙,๐๐๐	ประชาชน สัญจรไปมา สะดวก ปลอดภัย	ร้อยละของ ครัวเรือนใน หมู่บ้านสัญจร ไปมาสะดวก
		๓๕.โครงการปรับปรุงหอ กระจายข่าวประจำ หมู่บ้าน บ้านจอมณี หมู่ ๔	ปริมาณงาน ครุภัณฑ์หอ กระจายข่าวจำนวน ๑ ชุด	๗๗,๔๐๐	ประชาชน ได้รับข้อมูล ข่าวสาร ทั่วถึง	ความพึง พอใจของ ประชาชน

ยุทธศาสตร์	แผนงาน	โครงการ	เป้าหมาย (ผลผลิตของโครงการ)	จำนวนเงิน	ผลที่ได้รับ	ตัวชี้วัด(KPI)
๗. ยุทธศาสตร์ การพัฒนา ด้าน โครงสร้าง พื้นฐาน (ต่อ)	อุตสาหกรรม และการ โยธา	๓๖.โครงการก่อสร้าง ถนนคอนกรีตเสริมเหล็ก สายบ้านนายวิทยา ต้นสมรสบ้านจอมมณี หมู่ ๔	ปริมาณงาน กว้าง ๔.๕๐ เมตร ยาว ๑๐๓.๐๐ เมตร หนา ๐.๑๕ เมตร หรือมีพื้นที่โดยรวม ไม่น้อยกว่า ๔๖๓.๕๐ ตารางเมตร พร้อมลง ลูกรังไหล่ทางข้างละ ๐.๕๐ เมตร	๒๓๒,๐๐๐	ประชาชน สัญจรไปมา สะดวก ปลอดภัย	ร้อยละของ ครัวเรือนใน หมู่บ้านสัญจร ไปมาสะดวก
		๓๗.โครงการก่อสร้างราง ระบายน้ำภายในหมู่บ้าน บ้านจอมมณี หมู่ ๔	ปริมาณงาน รางระบาย น้ำขนาดกว้าง ๐.๔๕ เมตร ปากรอบในกว้าง ๐.๒๕ เมตร ลึกเฉลี่ย ๐.๓ เมตร ยาว ๑๙๕ เมตร พร้อมราง รองรับและฝาตะแกรง เหล็กตลอดแนว ตามแบบของ อบต. พิมาน	๓๒๕,๘๐๐	น้ำระบาย ได้สะดวก ไม่ท่วมขัง ในหมู่บ้าน	ร้อยละของ ครัวเรือนใน หมู่บ้านน้ำไม่ ท่วมขัง
		๓๘.โครงการก่อสร้าง ถนนคอนกรีตเสริมเหล็ก สายข้างโรงเรียนธาร น้ำใจ ไปบ้านดอนพัฒนา	ปริมาณงาน กว้าง ๔.๕๐ เมตร ยาว ๔๘.๐๐ เมตร หนา ๐.๑๕ เมตร หรือมีพื้นที่โดยรวม ไม่น้อยกว่า ๒๑๖.๐๐ ตารางเมตร พร้อมลง ลูกรังไหล่ทางข้างละ ๐.๕๐ เมตร	๑๒๔,๐๐๐	ประชาชน สัญจรไปมา สะดวก ปลอดภัย	ร้อยละของ ครัวเรือนใน หมู่บ้านสัญจร ไปมาสะดวก
		๓๙.โครงการก่อสร้าง ถนนคอนกรีตเสริมเหล็ก บ้านแสงสว่าง สายบ้าน นายเทิดพระเกียรติ ไป ศาลาอเนกประสงค์	ปริมาณงาน กว้าง ๔.๐๐ เมตร ยาว ๑๒๘.๐๐ เมตร หนา ๐.๑๕ เมตร หรือมีพื้นที่โดยรวม ไม่น้อยกว่า ๕๑๒.๐๐ ตารางเมตร พร้อมลง ลูกรังไหล่ทางข้างละ ๐.๓๐ เมตร	๒๙๔,๐๐๐	ประชาชน สัญจรไปมา สะดวก ปลอดภัย	ร้อยละของ ครัวเรือนใน หมู่บ้านสัญจร ไปมาสะดวก

ยุทธศาสตร์	แผนงาน	โครงการ	เป้าหมาย (ผลผลิตของโครงการ)	จำนวนเงิน	ผลที่ได้รับ	ตัวชี้วัด(KPI)
๗. ยุทธศาสตร์ การพัฒนา ด้าน โครงสร้าง พื้นฐาน (ต่อ)	อุตสาหกรรม และการ โยธา	๔๐.โครงการก่อสร้าง ถนนคอนกรีตเสริมเหล็ก สายข้างโรงเรียนบ้าน พิมานท่า	ปริมาณงาน กว้าง ๔.๕๐ เมตร ยาว ๖๗.๐๐ เมตร หนา ๐.๑๕ เมตร หรือ มีพื้นที่ โดยรวมไม่น้อยกว่า ๓๐๑.๕๐ ตารางเมตร	๑๗๑,๐๐๐	ประชาชน สัญจรไปมา สะดวก ปลอดภัย	ร้อยละของ ครัวเรือนใน หมู่บ้านสัญจร ไปมาสะดวก
		๔๑.โครงการก่อสร้าง ถนนคอนกรีตเสริมเหล็ก สายหน้าวัดศรีบุญเรือง	ปริมาณงาน กว้าง ๔.๐๐ เมตร ยาว ๔๕.๐๐ เมตร หนา ๐.๑๕ เมตร หรือมีพื้นที่โดยรวม ไม่น้อยกว่า ๑๘๐.๕๐๐ ตารางเมตร	๑๐๔,๐๐๐	ประชาชน สัญจรไปมา สะดวก ปลอดภัย	ร้อยละของ ครัวเรือนใน หมู่บ้านสัญจร ไปมาสะดวก
		๔๒.โครงการก่อสร้าง ห้องน้ำสาธารณะบริเวณ ศาลาอเนกประสงค์ บ้าน คลองเจริญ หมู่ ๑๐	ปริมาณงาน กว้าง ๒ เมตร ยาว ๓ เมตร จำนวน ๑ หลัง	๗๐,๐๐๐	มีห้องน้ำที่ เพียงพอต่อ การใช้งาน	ความพึง พอใจของ ประชาชน
		๔๓.โครงการติดตั้งหอ กระจายข่าวประจำ หมู่บ้าน บ้านคลองเจริญ หมู่ ๑๐	ปริมาณงาน หอกระจาย ข่าวจำนวน ๑ ชุด	๑๐๖,๐๐๐	ประชาชน ได้รับข้อมูล ข่าวสาร ทั่วถึง	ความพึง พอใจของ ประชาชน
		๔๔.โครงการก่อสร้าง ถนนคอนกรีตเสริมเหล็ก บ้านสุขเกษม หมู่ ๑๑ สายบ้านนางอารณ์	ปริมาณงาน กว้าง ๔.๐๐ เมตร ยาว ๑๕๓.๐๐ เมตร หนา ๐.๑๕ เมตร หรือมีพื้นที่โดยรวมไม่ น้อยกว่า ๖๑๒.๐๐ ตารางเมตร พร้อมลง ลูกรังไหล่ทาง ข้างละ ๐.๓๐ เมตร	๓๕๑,๐๐๐	ประชาชน สัญจรไปมา สะดวก ปลอดภัย	ร้อยละของ ครัวเรือนใน หมู่บ้านสัญจร ไปมาสะดวก

ยุทธศาสตร์	แผนงาน	โครงการ	เป้าหมาย (ผลผลิตของโครงการ)	จำนวนเงิน	ผลที่ได้รับ	ตัวชี้วัด(KPI)
๘.ยุทธศาสตร์ การพัฒนา ด้านการ พัฒนาแหล่ง น้ำ	การเกษตร	๑.โครงการก่อสร้างฝาย น้ำล้นบ้านคอนพัฒนา หมู่ที่ ๖	กว้าง ๑๐ ม. คันฝายสูง ๑.๐๐ ม.	๔๐๘,๙๐๐	ประชาชนมี น้ำเพื่อ การเกษตร เพียงพอ	น้ำเพื่อ การเกษตร เพียงพอ
		๒.โครงการเจาะบ่อน้ำ บาดาล ประปาหมู่บ้าน ดงน้อย หมู่ ๙	บ่อบาดาล จำนวน ๑ จุดพร้อมเครื่องกรองน้ำ	๑๒๘,๐๐๐	ประชาชนมี น้ำอุปโภค เพียงพอ	จำนวนผู้ใช้ น้ำ
๙.ยุทธศาสตร์ การพัฒนา ด้านการ ท่องเที่ยวและ กีฬา	การศาสนา วัฒนธรรม และ นันทนาการ	๑. โครงการจัดการ แข่งขันกีฬาภายใน ตำบล	จัดการแข่งขันกีฬา ระดับตำบล	๑๕๐,๐๐๐	ประชาชนได้ ออกกำลังกาย และมี สุขภาพ แข็งแรง	ร้อยละของ ประชาชนที่ เข้าร่วม กิจกรรม
	สร้างความ เข้มแข็งของ ชุมชน	๒. โครงการฝึกอบรม ทบทวนวิทยากรลูกเสือ	จำนวนการดำเนินการ ๕ ครั้ง	๒๐,๐๐๐	สามารถจัด กิจกรรม ลูกเสือได้ อย่างมี ประสิทธิภาพ	จำนวน โรงเรียนที่มา เข้าค่าย ลูกเสือ
	อุตสาหกรรม และการ โยธา	๓. โครงการปรับปรุงภูมิ ทัศน์บริเวณหนองป่าช้า	ระยะทาง ๒,๐๐๐ เมตร	๖๕๐,๐๐๐	ประชาชนจัด กิจกรรมสา ธารณ ประโยชน์ได้ อย่างมี ประสิทธิภาพ	ความพึง พอใจของ ประชาชน
		๔.โครงการปรับปรุง พัฒนาแหล่งท่องเที่ยว บริเวณหนองป่าช้า อบต.พืมา อ.นาแก จ. นครพนม (เงินอุดหนุนเฉพาะกิจ)	บริเวณหนองป่าช้า	๑,๖๙๖,๐๐๐	ประชาชนไม่ มีสถานที่ พักผ่อน	ความพึง พอใจของ ประชาชน

## ๒. ข้อเสนอแนะในการจัดทำแผนพัฒนาท้องถิ่นในอนาคต

### ๒.๑ ผลกระทบนำไปสู่ออนาคต

ผลการวิเคราะห์ศักยภาพเพื่อประเมินสถานภาพการพัฒนาในปัจจุบันและโอกาส การพัฒนาในอนาคตของท้องถิ่น

#### ปัจจัยที่มีผลต่อการพัฒนา

๑. องค์การบริหารส่วนตำบลพิมานเป็นตำบลที่มีอาณาบริเวณกว้าง โดยมีพื้นที่ ๕๐.๐๖ ตารางกิโลเมตร แบ่งเขตการปกครองออกเป็น ๑๑ หมู่บ้าน ขนาดของพื้นที่เป็นปัจจัยที่มีผลในการพัฒนาเพราะจะทำให้การพัฒนาเป็นไปอย่างไม่ทั่วถึงเกิดการเหลื่อมล้ำการพัฒนาในบางหมู่บ้านและบางพื้นที่

๒. การมีส่วนร่วมของประชาชนในการเข้าร่วมการบริหารจัดการท้องถิ่นของตนเองยังมีน้อย จึงทำให้การพัฒนาไม่ตรงตามเป้าหมายความต้องการของประชาชนอย่างแท้จริง

๓. งบประมาณไม่เพียงพอต่อการพัฒนาตำบล เนื่องจากประเด็นปัญหาความต้องการของประชาชนที่เสนอในการพัฒนาท้องถิ่นมีมากการจัดสรรงบประมาณเพื่อให้เท่าเทียมกันทุกหมู่บ้านจึงเป็นวิธีการหนึ่งในการลดความเหลื่อมล้ำการพัฒนาหมู่บ้าน

#### สถานการณ์เปลี่ยนแปลงที่มีผลต่อการพัฒนา

๑. สภาพทางการเมืองในระดับประเทศ สถานการณ์การเมืองในปัจจุบัน อันเกิดเป็นวิกฤตการเมืองส่งผลต่อประเทศโดยภาพรวมของท้องถิ่นด้วยทำให้ประชาชนไม่กล้าตัดสินใจในการประกอบการเพราะกลัวความเสี่ยง สินค้าต่าง ๆ มีราคาแพงขึ้น น้ำมันก็แพง

๒. สภาพทางสังคม การบริโภคค่านิยมตะวันตกและหลงใหลในวัตถุของคนสมัยใหม่ ส่งผลให้เกิดความฟุ้งเฟ้อฟุ่มเฟือยในสังคม ผลที่ตามมาคือการเกิดหนี้สินของประชาชน

๓. สภาพทางเศรษฐกิจ สถานการณ์เศรษฐกิจอันได้รับผลกระทบจากสถานการณ์ทางการเมือง ส่งผลต่อการมีรายได้ของประชาชนเนื่องจาก สินค้าราคาแพงแต่ค่าครองชีพของประชาชนยังเท่าเดิม

### ๒.๒ ข้อสังเกต

ข้อสังเกต ตามที่คณะกรรมการติดตามและประเมินผลแผนพัฒนา ดำเนินการติดตามและประเมินผลแผนพัฒนา ประจำปีงบประมาณ ๒๕๖๔ สามารถสรุปข้อเสนอแนะ/ข้อคิดเห็น ดังนี้

๑. โครงการ/กิจกรรมในแผนพัฒนาท้องถิ่นประจำปีงบประมาณ ๒๕๖๔ มีจำนวนมาก ซึ่งไม่สามารถดำเนินได้ครบทุกโครงการ/กิจกรรม

๒. การจัดทำแผนพัฒนาท้องถิ่นควรพิจารณางบประมาณและคำนึงถึงสถานะการคลังในการพิจารณาโครงการ/กิจกรรม ที่จะบรรจุในแผนพัฒนาท้องถิ่น

๓. ผู้เข้าร่วมประชาคมยังไม่เข้าใจในการเสนอโครงการ/กิจกรรม ที่จะนำมาบรรจุในแผนพัฒนาท้องถิ่น และยังมีโครงการที่ยังไม่มีความจำเป็นเร่งด่วนเท่าที่ควร ทำให้โครงการที่ถูกเสนอมามีจำนวนมากกว่างบประมาณในการดำเนินการ

๔. ควรพิจารณาตั้งงบประมาณให้เพียงพอและเหมาะสมกับภารกิจแต่ละด้านที่จะต้องดำเนินการ ซึ่งจะช่วยลดปัญหาในการโอนเพิ่ม โอนลด โอนตั้งรายการใหม่

### ๒.๓ ข้อเสนอแนะ

๑. ควรส่งเสริมให้ประชาชนมีความรู้ความเข้าใจในการเข้ามามีส่วนร่วมและเสนอปัญหาความต้องการอย่างแท้จริงของหมู่บ้านในการนำปัญหาและความต้องการบรรจุไว้ในแผนพัฒนาท้องถิ่น
๒. สร้างความเข้าใจให้กับผู้ร่วมประชาคม ถึงการเสนอโครงการ/กิจกรรม ให้สอดคล้องกับงบประมาณที่ อบต.ได้รับการจัดสรร เพื่อการเสนอโครงการ/กิจกรรมที่มากเกิดศักยภาพของ อบต.ที่จะดำเนินการจะทำให้การบริหารนั้นเกิดความล้มเหลวในการประเมินการปฏิบัติราชการของ อบต.
๓. ควรพิจารณาตั้งงบประมาณให้เพียงพอและเหมาะสมกับภารกิจแต่ละด้านที่ต้องดำเนินการ ซึ่งจะช่วยลดปัญหาในการโอนเพิ่ม โอนลด โอนตั้งจ่ายรายการใหม่
๔. ควรพิจารณาดำเนินงานโครงการ/กิจกรรมที่ประชาชนได้รับความเดือดร้อนมากที่สุด

### ๒.๔ ผลจากการพัฒนา

๑. จำนวนโครงการที่หมู่บ้านเสนอมา มีจำนวนมากกว่า งบประมาณที่ได้รับจัดสรรให้ ควรทำความเข้าใจอธิบายถึงแหล่งที่มาของงบประมาณ ตลอดจนวิธีการจัดสรรงบประมาณให้ประชาชนทราบว่าทาง อบต.มีทรัพยากรที่จำกัดทางด้านงบประมาณ
๒. โครงการที่หมู่บ้านเสนอมาส่วนใหญ่เป็นด้านโครงสร้างพื้นฐาน ซึ่งเสนอมาหลายโครงการ เช่น โครงการก่อสร้างถนน คสล. ต่างๆ ทำให้ไม่สามารถดำเนินการได้ทั้งหมด เนื่องจากงบประมาณที่จะสามารถดำเนินการได้ให้ประชาชนรับทราบ และให้เรียงลำดับความสำคัญของโครงการให้คำนึงถึงสภาพปัญหาความจำเป็นเร่งด่วน เพื่อเสนอเฉพาะโครงการที่จำเป็นเร่งด่วนก่อน
๓. ประชาชนได้รับความสะดวกในด้านการคมนาคม การขนส่งผลิตผลทางการเกษตรและการท่องเที่ยว การได้รับบริการด้านสาธารณสุขปโภค สาธารณูปการองค์กรปกครองส่วนท้องถิ่นอย่างทั่วถึงมีโครงการพื้นฐานเพิ่มขึ้น
๔. ประชาชนยึดหลักปรัชญาเศรษฐกิจพอเพียง ก่อให้เกิดภูมิคุ้มกันทางเศรษฐกิจและร่วมเป็นเครือข่ายชุมชนในด้านการท่องเที่ยว

### ๒.๕ ผลสรุปภาพรวม

การดำเนินงานในภาพรวมทั้งหมดที่อยู่ในแผนพัฒนาท้องถิ่นประจำปี พ.ศ.๒๕๖๔ ทั้งในงบประมาณรายจ่ายประจำปี งบประมาณรายจ่ายเพิ่มเติม จ่ายขาดเงินสะสม เงินอุดหนุนเฉพาะกิจ โอนตั้งจ่ายใหม่ โอนงบประมาณเพิ่ม ฯลฯ ตามยุทธศาสตร์การพัฒนาด้านต่างๆ ดำเนินการตามพันธกิจและเป้าประสงค์ที่วางไว้ โดยมีจุดมุ่งหมายเพื่อการพัฒนา ก่อสร้าง ปรับปรุง และบำรุงพัฒนา ระบบโครงสร้างพื้นฐานที่เหมาะสมกับหมู่บ้าน ให้ครอบคลุมทุกครัวเรือน ชุมชนมีความเข้มแข็ง ประชาชนมีคุณภาพชีวิตที่ดี มีโอกาสได้ศึกษา เรียนรู้ ส่งเสริมการประกอบอาชีพ ก่อให้เกิดรายได้และการพัฒนาที่ยั่งยืน ส่งเสริมและอนุรักษ์วัฒนธรรม ประเพณี และภูมิปัญญาท้องถิ่น



# ภาคผนวก



คำสั่งองค์การบริหารส่วนตำบลพิมาน  
ที่ ๗๗๗/๒๕๖๓

เรื่อง แต่งตั้งคณะกรรมการติดตามและประเมินผลแผนพัฒนาองค์การบริหารส่วนตำบล

อาศัยอำนาจ แห่งระเบียบกระทรวงมหาดไทย ว่าด้วยการจัดทำแผนพัฒนาขององค์กรปกครองส่วนท้องถิ่น พ.ศ. ๒๕๔๘ และที่แก้ไขเพิ่มเติม(ฉบับที่ ๓) พ.ศ.๒๕๖๑ หมวด ๖ การติดตามและประเมินผลแผนพัฒนาท้องถิ่น ข้อ ๒๘ ข้อ ๒๙ จึงขอแต่งตั้งบุคคลเป็นคณะกรรมการติดตามและประเมินผลแผนพัฒนาท้องถิ่น ดังนี้

๑. นายวิระวงศ์ ทองไทย	สมาชิกสภาฯ	ประธานกรรมการ
๒. นายยงยุทธ ไชยตันเทือก	สมาชิกสภาฯ	กรรมการ
๓. นายปรานี วงศ์อู่คะ	สมาชิกสภาฯ	กรรมการ
๔. นายสุระชัย วงศ์พระไกร	ผู้แทนประชาคม	กรรมการ
๕. นายอนิศักดิ์ โคตรพรม	ผู้แทนประชาคม	กรรมการ
๖. ผู้อำนวยการกองคลัง	หัวหน้าส่วนการบริหารฯ	กรรมการ
๗. ผู้อำนวยการกองสวัสดิการสังคม	หัวหน้าส่วนการบริหารฯ	กรรมการ
๘. นายสนั่น ไตรยราช	ผู้ทรงคุณวุฒิ	กรรมการ
๙. นายเสด็จ วงศ์แสนไชย	ผู้ทรงคุณวุฒิ	กรรมการ
๑๐. ปลัดองค์การบริหารส่วนตำบลพิมาน		กรรมการ
๑๑. หัวหน้าสำนักปลัดฯ		เลขานุการ/กรรมการ
๑๒. นักวิเคราะห์นโยบายและแผน		ผู้ช่วยเลขานุการ

ให้บุคคลที่ได้รับการแต่งตั้ง มีอำนาจหน้าที่ ดังนี้

- กำหนดแนวทาง วิธีการในการติดตามและประเมินผลแผนพัฒนาท้องถิ่น
- ดำเนินการติดตามและประเมินผลแผนพัฒนาท้องถิ่น
- รายงานผลและเสนอความเห็นซึ่งได้จากการติดตามและประเมินผลแผนพัฒนาต่อผู้บริหารท้องถิ่น เพื่อให้ผู้บริหารท้องถิ่นเสนอต่อสภาท้องถิ่น และคณะกรรมการพัฒนาท้องถิ่น พร้อมทั้งประกาศผลการติดตามและประเมินผลแผนพัฒนาท้องถิ่นให้ประชาชนในท้องถิ่นทราบในที่เปิดเผยภายในสิบห้าวัน นับแต่วันรายงานผลและเสนอความเห็นดังกล่าวและต้องปิดประกาศไว้เป็นระยะเวลาไม่น้อยกว่าสามสิบวัน โดยอย่างน้อยปีละหนึ่งครั้งภายในเดือนธันวาคมของทุกปี

๔. แต่งตั้งคณะอนุกรรมการหรือคณะทำงานเพื่อช่วยปฏิบัติงานตามที่เห็นสมควร

ทั้งนี้ ตั้งแต่วันที่ ๘ ธันวาคม ๒๕๖๓ เป็นต้นไป

สั่ง ณ วันที่ ๘ ธันวาคม พ.ศ.๒๕๖๓

(นายบัญชา ศรีชาหลวง)  
นายกองค์การบริหารส่วนตำบลพิมาน



คำสั่งองค์การบริหารส่วนตำบลพิมาน  
ที่ ๐๑๖/๒๕๖๕

เรื่อง แก้อำนาจแต่งตั้งคณะกรรมการติดตามและประเมินผลแผนพัฒนาองค์การบริหารส่วนตำบลพิมาน

ตามคำสั่งองค์การบริหารส่วนตำบลพิมาน ที่ ๗๗๗/๒๕๖๓ เรื่องแต่งตั้งคณะกรรมการติดตามและประเมินผลแผนพัฒนาองค์การบริหารส่วนตำบล ลงวันที่ ๘ ธันวาคม ๒๕๖๓ มีวาระอยู่ในตำแหน่งคราวละสี่ปี นั้น

เนื่องจาก คณะกรรมการการเลือกตั้งได้มีประกาศกำหนดให้มีการเลือกตั้งสมาชิกสภาองค์การบริหารส่วนตำบลและนายกองค์การบริหารส่วนตำบล เมื่อวันที่ ๑ ตุลาคม พ.ศ. ๒๕๖๔ ส่งผลให้สมาชิกสภาองค์การบริหารส่วนตำบลในคำสั่งดังกล่าวหมดวาระ อาศัยอำนาจ แห่งระเบียบกระทรวงมหาดไทย ว่าด้วยการจัดทำแผนพัฒนาขององค์กรปกครองส่วนท้องถิ่น พ.ศ. ๒๕๔๘ แก้ไขเพิ่มเติม(ฉบับที่ ๒) พ.ศ. ๒๕๕๙ และ(ฉบับที่ ๓) พ.ศ. ๒๕๖๑ หมวด ๖ การติดตามและประเมินผลแผนพัฒนาท้องถิ่น ข้อ ๒๘ และ ข้อ ๒๙ ประกอบกับมติที่ประชุมสมัยสามัญ สมัยที่ ๑ ครั้งที่ ๑/๒๕๖๕ ลงวันที่ ๑๐ มกราคม ๒๕๖๕ องค์การบริหารส่วนตำบลพิมาน จึงแต่งตั้งบุคคลเป็นคณะกรรมการติดตามและประเมินผลแผนพัฒนาท้องถิ่น ดังนี้

๑. นายเสด็จ วงศ์แสนไชย	ผู้ทรงคุณวุฒิ	ประธานกรรมการ
๒. นายอนุชา หาญมนตรี	สมาชิกสภา อบต.พิมาน	กรรมการ
๓. นายธัญญวดี หวายเหลา	สมาชิกสภา อบต.พิมาน	กรรมการ
๔. นางสาวธาราทิพย์ พิทักษ์สังธรรม	สมาชิกสภา อบต.พิมาน	กรรมการ
๕. นายสุระชัย วงศ์พระไกร	ผู้แทนประชาคม	กรรมการ
๖. นายอนันต์ศักดิ์ โคตรพรม	ผู้แทนประชาคม	กรรมการ
๗. นายสนั่น ไตรยราช	ผู้ทรงคุณวุฒิ	กรรมการ
๘. ผู้อำนวยการกองสวัสดิการสังคม	หัวหน้าส่วนการบริหารฯ	กรรมการ
๙. ผู้อำนวยการกองคลัง	หัวหน้าส่วนการบริหารฯ	กรรมการ
๑๐. ปลัดองค์การบริหารส่วนตำบลพิมาน		กรรมการ
๑๑. หัวหน้าสำนักปลัดฯ		เลขานุการ/กรรมการ
๑๒. นักวิเคราะห์นโยบายและแผน		ผู้ช่วยเลขานุการ

ให้บุคคลที่ได้รับการแต่งตั้ง มีอำนาจหน้าที่ ดังนี้

- กำหนดแนวทาง วิธีการในการติดตามและประเมินผลแผนพัฒนาท้องถิ่น
- ดำเนินการติดตามและประเมินผลแผนพัฒนาท้องถิ่น
- รายงานผลและเสนอความเห็นซึ่งได้จากการติดตามและประเมินผลแผนพัฒนาต่อผู้บริหารท้องถิ่น เพื่อให้ผู้บริหารท้องถิ่นเสนอต่อสภาท้องถิ่น และคณะกรรมการพัฒนาท้องถิ่น พร้อมทั้งประกาศผลการติดตามและประเมินผลแผนพัฒนาท้องถิ่นให้ประชาชนในท้องถิ่นทราบในที่เปิดเผยภายในสิบห้าวัน นับแต่วันรายงานผลและเสนอความเห็นดังกล่าวและต้องปิดประกาศไว้เป็นระยะเวลาไม่น้อยกว่าสามสิบวัน โดยอย่างน้อยปีละหนึ่งครั้งภายในเดือนธันวาคมของทุกปี
- แต่งตั้งคณะอนุกรรมการหรือคณะทำงานเพื่อช่วยปฏิบัติงานตามที่เห็นสมควร

ทั้งนี้ ตั้งแต่วันที่ ๑๒ มกราคม ๒๕๖๕ เป็นต้นไป

สั่ง ณ วันที่ ๑๒ มกราคม พ.ศ. ๒๕๖๕

(นายบัญชา ศรีชาหลวง)

นายกองค์การบริหารส่วนตำบลพิมาน



คำสั่งองค์การบริหารส่วนตำบลพิมาน

ที่ ๐๑๕/๒๕๖๕

เรื่อง แก้ไขคำสั่งแต่งตั้งคณะกรรมการพัฒนาองค์การบริหารส่วนตำบลพิมาน

ตามคำสั่งองค์การบริหารส่วนตำบลพิมาน ที่ ๑๙ /๒๕๖๒ เรื่องแต่งตั้งคณะกรรมการพัฒนาองค์การบริหารส่วนตำบลพิมาน ลงวันที่ ๗ มกราคม ๒๕๖๒ มีวาระอยู่ในตำแหน่งคราวละสี่ปี นั้น

เนื่องจากคณะกรรมการการเลือกตั้งได้มีประกาศกำหนดให้มีการเลือกตั้งสมาชิกสภาองค์การบริหารส่วนตำบลและนายกองค์การบริหารส่วนตำบล เมื่อวันที่ ๑ ตุลาคม พ.ศ. ๒๕๖๔ ส่งผลให้สมาชิกสภาองค์การบริหารส่วนตำบลและนายกองค์การบริหารส่วนตำบลในคำสั่งดังกล่าวหมดวาระ อาศัยอำนาจแห่งระเบียบกระทรวงมหาดไทย ว่าด้วยการจัดทำแผนพัฒนาขององค์กรปกครองส่วนท้องถิ่น พ.ศ. ๒๕๔๘ แก้ไขเพิ่มเติม (ฉบับที่ ๒) พ.ศ. ๒๕๕๙ และ (ฉบับที่ ๓) พ.ศ. ๒๕๖๑ หมวด ๑ องค์กรจัดทำแผนพัฒนาท้องถิ่น ข้อ ๘ และข้อ ๑๐ ประกอบกับมติที่ประชุมสมัยสามัญ สมัยที่ ๑ ครั้งที่ ๑/๒๕๖๕ ลงวันที่ ๑๐ มกราคม ๒๕๖๕ องค์การบริหารส่วนตำบลพิมาน จึงแต่งตั้งบุคคลเป็นคณะกรรมการพัฒนาองค์การบริหารส่วนตำบล ดังนี้

๑. นายกองค์การบริหารส่วนตำบลพิมาน		ประธานกรรมการ
๒. รองนายกองค์การบริหารส่วนตำบลพิมาน คนที่ ๑		กรรมการ
๓. รองนายกองค์การบริหารส่วนตำบลพิมาน คนที่ ๒		กรรมการ
๔. นายพิทยา วงศ์เทวราช	สมาชิกสภาองค์การบริหารส่วนตำบล	กรรมการ
๕. นายยงยุทธ ไชยตันเทือก	สมาชิกสภาองค์การบริหารส่วนตำบล	กรรมการ
๖. นายทวีศักดิ์ บัวทองจันทร์	สมาชิกสภาองค์การบริหารส่วนตำบล	กรรมการ
๗. นายนิกร พ่อเพี้ยโคตร	ผู้ทรงคุณวุฒิ	กรรมการ
๘. นายศักดิ์ดา ปัญญาพ่อ	ผู้ทรงคุณวุฒิ	กรรมการ
๙. นายจำนง วงศ์วิวงศ์	ผู้ทรงคุณวุฒิ	กรรมการ
๑๐. ผอ.รพ.สต.พิมาน	ผู้แทนภาคราชการ/รัฐวิสาหกิจ	กรรมการ
๑๑. พัฒนาการตำบลพิมาน	ผู้แทนภาคราชการ/รัฐวิสาหกิจ	กรรมการ
๑๒. น.ส.เสาวนีย์ ศิริโคตรวงศ์	ผู้แทนภาคราชการ/รัฐวิสาหกิจ	กรรมการ
๑๓. กำนันตำบลพิมาน	ผู้แทนประชาคม	กรรมการ
๑๔. นายสมศักดิ์ สำป็นโน	ผู้แทนประชาคม	กรรมการ
๑๕. นางพิกสุดา วงศ์ตาพรหม	ผู้แทนประชาคม	กรรมการ
๑๖. นายประจวบ ต้นสมรส	ผู้แทนประชาคม	กรรมการ
๑๗. นายหวั่น วงศ์ชาชม	ผู้แทนประชาคม	กรรมการ
๑๘. ปลัดองค์การบริหารส่วนตำบล		กรรมการ/เลขานุการ
๑๙. รองปลัดองค์การบริหารส่วนตำบล		ผู้ช่วยเลขานุการ
๒๐. หัวหน้าสำนักงานปลัดองค์การบริหารส่วนตำบล		ผู้ช่วยเลขานุการ
๒๑. นักวิเคราะห์นโยบายและแผน		ผู้ช่วยเลขานุการ

ให้บุคคลที่ได้รับการแต่งตั้ง มีอำนาจหน้าที่ ดังนี้

(๑) กำหนดแนวทางการพัฒนาตำบล โดยพิจารณาจาก

(ก) อำนาจหน้าที่ขององค์กรปกครองส่วนท้องถิ่น โดยเฉพาะอำนาจหน้าที่ที่มีผลกระทบต่อประโยชน์สุขของประชาชน เช่นการป้องกันและบรรเทาสาธารณภัย การผังเมือง

(ข) ภารกิจถ่ายโอนตามกฎหมายกำหนดแผนและขั้นตอนการกระจายอำนาจ

(ค) ยุทธศาสตร์การพัฒนาประเทศ กลุ่มจังหวัด และจังหวัด โดยให้เน้นการดำเนินการในยุทธศาสตร์ที่สำคัญและมีผลโดยตรงต่อประชาชนโดยตรง เช่น การแก้ไขปัญหาความยากจน การป้องกันและแก้ไขปัญหายาเสพติด

(ง) กรอบนโยบาย ทิศทาง แนวทางการพัฒนาขององค์กรปกครองส่วนท้องถิ่นในเขตจังหวัด

(จ) นโยบายของผู้บริหารท้องถิ่นที่แถลงต่อสภาองค์การบริหารส่วนตำบลพินาน

(ฉ) แผนพัฒนาหมู่บ้านหรือแผนชุมชน

ในการนำประเด็นข้างต้นมาจัดทำแผนพัฒนา ให้องค์กรปกครองท้องถิ่นคำนึงถึงสถานะทางการคลังของท้องถิ่น และความจำเป็นเร่งด่วนที่ต้องดำเนินการ มาประกอบการพิจารณาด้วย

(๒) ร่วมจัดทำร่างแผนพัฒนา เสนอแนะแนวทางการพัฒนา และแก้ไขปัญหาเกี่ยวกับการจัดทำร่างแผนพัฒนาท้องถิ่นในการจัดทำร่างแผนพัฒนาท้องถิ่นให้องค์การบริหารส่วนตำบลนำปัญหาความต้องการจากแผนพัฒนาหมู่บ้านที่เกินศักยภาพขององค์การบริหารส่วนตำบล ให้เสนอปัญหาความต้องการ ไปยังองค์การบริหารส่วนจังหวัด และให้องค์การบริหารส่วนจังหวัดนำมาพิจารณาบรรจุไว้ในแผนพัฒนาท้องถิ่นขององค์การบริหารส่วนจังหวัดตามอำนาจหน้าที่

(๓) พิจารณาร่างแผนพัฒนาท้องถิ่นและร่างแผนดำเนินงาน

(๔) ให้ความเห็นชอบร่างข้อกำหนดขอบข่ายและรายละเอียดของงาน ภารกิจ องค์การบริหารส่วนตำบลอาจมอบให้ หน่วยงานหรือบุคคลภายนอกจัดทำหรือร่วมจัดทำร่างแผนพัฒนาท้องถิ่นได้

(๕) พิจารณาให้ข้อคิดเห็นเกี่ยวกับการติดตามและประเมินผลแผนพัฒนาท้องถิ่น

(๖) แต่งตั้งที่ปรึกษา คณะอนุกรรมการ หรือคณะทำงานอื่นเพื่อช่วยปฏิบัติงานตามที่เห็นสมควร

(๗) ในกรณีองค์การบริหารส่วนตำบล ให้คณะกรรมการพัฒนาองค์การบริหารส่วนตำบล มีหน้าที่ประสานกับประชาคมหมู่บ้านในการรวบรวม วิเคราะห์ปัญหา ความต้องการของประชาชนในท้องถิ่น และจัดทำเป็นโครงการหรือกิจกรรมเพื่อประกอบในการจัดทำแผนพัฒนาองค์การบริหารส่วนตำบลด้วย

ทั้งนี้ ตั้งแต่วันที่ ๑๒ มกราคม ๒๕๖๕ เป็นต้นไป

สั่ง ณ วันที่ ๑๒ มกราคม พ.ศ. ๒๕๖๕

(นายบัญชา ศรีชาหลวง)

นายกองค์การบริหารส่วนตำบลพินาน